הארץ

1 ש"ח יום ג' ו' בתשרי תשמ"ח, 29 בספטמבר VOL.68/20797 SEPTEMBER 29 1987

שולץ יבוא בעוד 3 שבועות; שמיר: לא אסכים לוועידה

שר החוץ האמריקאי החליט לבקר במזה"ת בדרכו למוסקווה בעקבות דיווחי פרס על מפנה בעמדת בריה"מ ● יבקר גם בירדן ובמצרים ● לשכת ראש הממשלה בתגובה ראשונה לביקור: ועידה בין לאומית לא תתקיים בשום תנאי ● גורמים רשמיים בממשל ארה"ב: אין לצפות לפריצת דרך

מאת צבי בראל ועקיבא אלדר סופרי "הארץ" וסוכנויות הידיעות

וואשינגטון (מיוחד ל"הארץ"). שר החוץ של ארה"ב, ג'ורג' שולץ, יבוא לישראל ב־17 באוקטובר לביקור בן יומיים — כך מסר אתמול דובר מחלקת המדינה, צ'ארלס רדמן.

"מספר מנהיגים קראו לו לבוא לשוחח על המצב, וזו הזדמנות לעשות זאת בדרכו למוסקווה", אמר הדובר. שולץ עשוי לבקר גם בירדן ובמצרים.

רדמן אמר כי שולץ, שביקר לאחרונה במזרח התיכון במאי 1985, קיים קשרים ישירים או טלפוניים עם מספר מנהיגים במזרח התיכון לקראת ביקורו.

רדמן לא אמר אם שולץ יבקר גם בסוריה, בעקבות שיפור היחסים בין שתי המדינות.

שר הסברה המצרי, ספואר שריף, אישר אתמול בערב, כי שולץ יבקר במצרים במחצית השניה של אוקטובר.

ההחלטה על ביקורו של שולץ בישראל התקבלה לאחר שבממשל התקבלו דיווחים ממשלחתו של פרס על מפנה משמעותי בעמדת הסובייטים כלפי תפקידה וסמכויותיה של ועידה בינלאומית, על ויתור בנושא ייצוגו של אש"ף ועל הסכמת הסובייטים לא לכפות פתרון, או להטיל וטו על החלטות הוועדות הבילטראליות.

אין לצפות לפריצת דרך גורמים רשמיים בממשל מסרו עם זאת כי אין לצפות לפריצת דרך וכי העמדה הסובייטית הזו כבר הובעה

(סוף בעמוד 6)

פרשנות / עקיבא אלדר

ארה"ב יוצאת מהקיפאון

ואשינגטון מבשרת: איננו נכנסים לתרדמה עד לבחירות בשנה הבאה

כאשר פגישות בין מנהיגים אינן מניבות פרי נהוג לומר — בנימה של לגלוג — שהשיבות הפגישה היתה בעצם קיומה. על ביקורו של שר החוץ האמריקאי ג'ורג' שולץ אפשר לומר, עוד בטרם בוא האורח באיזור — בלי שמץ של לעג — כי חשיבותו של הביקור בעצם קיומו. הוא נועד לבשר לציבור בישראל ובמדינות השכנות, שהממשל האמריקאי היוצא בעוד 16 חודשים לא נכנס לתרדמת

(סוף בעמוד 6)

נהג מונית נדקר ע"י 3 ערבים מבית צפפה

(ע). נהג מונית מתנועת רחביה בירושלים נדקר בחוזה על־ידי שלושה בני מיעוטים מתכפר בית צפפה בירושלים.

אמש, סמוך לשעה 7.30, הסיע נהג המונית, שבתאי חגי (35) מירושלים שלושה בני מיעוטים לביתם בבית צפפה. כשהגיעה המונית סמוך לבית צפפה, התפתח ויכוח בין שלושת נוסעי המונית והנהג, שבמהלכו שלף אחד הנוסעים סכין ודקר את נהג המונית בחוזה ארבע פעמים.

נהג המונית הועבר לבית־החולים "שערי צדק", וטופל בחדר המיון. מצבו מוגדר כקל.

כוחות משטרה ומשמר הגבול ערכו סריקות בבית צפפה, ועצרו שלושה חשודים.

ממשטרת ירושלים נמסר כי המניע עדיין אינו ידוע.

ערבי תיכנן הצבת מכונית תופת בקרית הממשלה

הוגש כתב אישום

מאת אודי ניר סופר "הארץ"

צעיר ממחנה הפליטים נור שמס תיכנן להציב מכונית תופת בקריית הממשלה בירושלים. עובדה זו עולה מכתב־אישום שהוגש אתמול לבית־המשפט המחוזי בעכו, נגד סלים מוסטפא שהדיף (29), והחשוד שלוה [illegible] בארגון ה"ג'יהאד האיסלאמי", באשם כי אסף תחמושת היה משתתף אימונים של צה"ל.

(סוף בעמוד 6)

פרס ינאם היום בעצרת האו"ם על הוועידה הבי"ל ומלחמת המפרץ

טיסות ישירות יחלו בקרוב בין ישראל לפולין וליוגוסלאוויה

נחתם הסכם עם יוגוסלאוויה — טיסות שכר מ־12 בדצמבר ● מחר ייוועד פרס בניו־יורק עם שר־החוץ הסיני ועם ג'ורג' שולץ; מחרתיים ייפגש עם שר־החוץ המצרי

מאת עקיבא אלדר סופרו המדיני של "הארץ"

שמעון פרס, ממלא מקום ראש הממשלה ושר־החוץ, העושה בימים אלה בארה"ב ועומד לנאום היום באום בעצרת האומות המאוחדות בניו־יורק, סיכם עם עמיתו הפולני כי ישראל ופולין יפתחו בשיחות על הפעלת קו־תעופה ישיר בין הארצות. [illegible]

טיסות ישירות בין ישראל ליוגוסלאוויה

זוהר בלומנקרנץ, סופר "הארץ" לענייני תעופה, מוסר:

ישראל ויוגוסלאוויה חתמו אתמול על הסכם־תעופה [illegible]

חברות התעופה הלאומיות, וכן שיפעילו את הקו הזה. החברה הישראלית תהיה "סאן דור".

על־פי ההסכמה שהושגה אתמול בתום פגישה בין שר־התחבורה, חיים קורפו, למשלחת חברת־התעופה "אדריאה" — אחת משתי חברות התעופה הלאומיות ביוגוסלאוויה — "סאן דור" תפעיל את טיסות [illegible]

הגידול המשמעותי שחל באחרונה בתנועת התיירות מישראל ליוגוסלאוויה.

הזל מ־12 בדצמבר.

בשלב ראשון תופעלנה עד שתי טיסות שבועיות במטוסים יונוס לאודים מדגם די־סי־9 ו־אם־די־8, בקיבולת של 165 מושבים בכל מטוס. בדעת החברה להטיס לישראל כ־8,000 תיירים מיוגוסלאודיה בשנה הראשונה, בתקווה להגדיל מספר זה בהמשך. במקביל תתחיל חברת "אל־על" להפעיל טי־

(סוף בעמוד 6)

הדתיים בי־ם החרימו טקס ראש־השנה אצל הנשיא

מאת דוב שרגאי סופר "הארץ" בירושלים

נשיא המדינה, חיים הרצוג, מתח אתמול ביקורת על החברים הדתיים במועצת עיריית ירושלים, על שהחרימו את הטכס המסורתי, בו באים למשכנו חברי מועצת עיריית ירושלים ומברכים אותו לקראת השנה החדשה.

כזכור, הודיעו הנציגים הדתיים במועצת עיריית ירושלים כי לא יוכלו להשתתף השנה בקבלת־הפנים לצד טדי קולק וסיעתו "ירושלים אחת", כי זהו "גורם למהומות השבת" בעיר, כהגדרתם.

הנשיא אמר: "צר לי שלא נמצאה הדרך להתעלות ולהדוק הציבה לשעה קלה את היריבות המפלגתית, ולוא רק במעמד זה, של ברכה לרגל השנה החדשה בבית הנשיא".

בחרות בודקים: ממשלה צרה בקרוב

לוי וארנס מקווים להחזות את הלביא, להגביר את הפעילות ההתיישבותית ביו"ש — ולהעביר את תיק הביטחון לארנס ותיק החוץ ללוי ● השניים מתכוונים להפעיל בשבועות הקרובים לחץ כבד על ראש הממשלה שינקוט ביד תקיפה וחד־משמעית כלפי אישים בעבודה

מאת אילן שחורי סופר "הארץ" לענייני מפלגות

בצמרת תנועת החרות בודקים בימים אלה את האפשרות לגבות ולהביא לאחר החגים להקמתה של ממשלה צרה, על־ידי הרחקתה של מפלגת העבודה ממשלת האחדות הלאומית.

כותה זו עומדת מאחורי שיתוף־הפעולה בשבועות האחרונים בין השר דוד לוי לשר לשעבר משה ארנס, המקווים על־ידי מהלך זה, להחזות את פרוייקט הלביא, להגביר את הפעילות ההתיישבותית ביהודה ושומרון, להעביר את תיק הביטחון לידי ארנס ואת תיק החוץ לידי דוד לוי.

לוי וארנס, שעד לאחרונה היו יריבים מושבעים בצמרת תנועת החרות ("אותו הפרופסור, איש ליגנט", מצד אחד, "מאפיה", מצד שני), החלו לשתף פעולה, בעיקר מאז פרישתו מהממשלה של ארנס על רקע ביטול

(סוף בעמוד 6)

ראש ממשלת מלטה קורא לישראל: פתחו מחדש את שגרירותכם אצלנו

ד"ר אדי פנק אדאמי, ראש הממשלה מאז יוני: "הודעתי ללוב כי מדיניות־החוץ שלנו תהיה מעתה מאוזנת" אך "אילוצים פוליטיים" ימשיכו להשפיע על החלטותינו כגון היתר נחיתה למטוסים ישראלים ● דחה אפשרות כי יסגור את נציגות אש"ף הנהנית ממעמד של שגרירות

מאת שאול צדקא שליח "הארץ" במלטה

ואלטה (מיוחד ל"הארץ"). ד"ר אדי פנק אדאמי, ראש־ממשלתה החדש של מלטה, מבקש לשפר את יחסי ארצו עם ישראל, וקורא לה לפתוח מחדש את שגרירותה בואלטה.

"מלטה נראתה עד כה בעולם כמדינה שהתרפסה לפני לוב, וממשלתי אינה יכולה לקבל זאת. לאחר הבחירות שהיו באחרונה דיברתי ללשכתי משלחות לוביות. הבהרתי לה כי מדיניות־החוץ שלנו תהיה מעתה מאוזנת וכי לא נרשה לשום מדינה להתערב בענייננו", אמר.

אדאמי, מנהיג המפלגה הלאומית, עלה לשלטון בינוי, לאחר 16 שנות שלטון של מפלגת הלייבור, 14 מהן בהנהגתו של דום מינטוף.

לא יתרחקו מלוב ומאש"ף

הוא אמר כי יש בדעת מלטה לפתוח דף חדש ביחסיה עם ישראל, לאחר ששנים רבות זוהתה מדיניות־החוץ שלה עם זו של לוב. עם זה, הדגיש כי אין בכוונתו לנתק את יחסיו עם קדאפי או להפנות עורף ללוב. "אותו המדיניות המעצמות שעימן יש לנו מגען מסחרי חיובי", הוא אמר כי, למיטב ידיעתו, שוקלת ישראל את אפשרות חזרתה למלטה ברגע דיפלומטי מלא.

לדבריו, "אילוצים פוליטיים" ו"מציאות גיאוגראפית" ימשיכו להכתיב במידה רבה גם את צעדיה של הממשלה החדשה, וישפיעו על החלטותיה, כגון על ביקור בארץ או מתן היתר נחיתה למטוסים ישראלים.

אדי אדאמי

ד"ר אדאמי דחה את האפשרות כי יסגור את נציגות אש"ף במלטה או ישנה את מעמד השגרירות שהוקנה לה בידי ממשלת הלייבור. "אנשי אש"ף כאן מתנהגים כראוי, יש לנו יחסים טובים עימם, ואין שום סיבה לנתק את המגע החיובי איתם". הוא הוסיף כי למיטב ידיעתו, אין הארגון אחראי לשום פעילות טרור במדינה, אף שהנציגה הישראלית האחרונה ששרתה במלטה, אסתר מילו, נמלטה בשעתה מנסיון להתנקש בחייה בידי צמד אקדוחנים "בעלי חזות ערבית" שלא נתפסו מעולם.

ניסיונות תיווך בסכסוך

ראש־ממשלת מלטה תקף את דום מינטוף בחריפות, וגם את שותפו

(סוף בעמוד 6)

בנק לאומי מעלה את הריבית

מאת אריה לביא סופר "הארץ" לענייני כלכלה

בנק לאומי החליט אמש, במפתיע, לייקר את ריבית החובה, באופן חד־צדדי החל מתחילת השבוע הבא. מעריכים שבעקבות בל"ל ינקטו הבנקים האחרים בצעד דומה.

מאז החלה הירידה בשיעורי האינפלציה, עסקו הבנקים בעיקר בהפחתת הריבית. בבנק לאומי הסבירו אמש שהחלטה להעלות את שיעור הריבית

(סוף בעמוד 6)

שוק ההון

ירידות במניות

מאת אריה לביא

השאיפה לצאת משוק המניות נמשכה גם אתמול, ביום השני של תשמ"ח. היצעים נרשמו במרבית ענפי המסחר והביאו לירידה של 1.75% במדד ה מניות ללא, בנקים ומסחריים.

ערך את העמוד: אריה השבח

בן 17 מראשון לציון נרצח בדקירת סכין ע"י חברו בריב על אופנוע

החשוד שיחזור אמש בחצות את המעשה בפינת הרחובות טיומקין־אוסצ'ישקי ● הדוקר טען שחברו קילל את אמו שנפטרה ואז דקר אותו ● הנרצח ניסה לברוח אך התמוטט על המדרכה

מאת זוהר בלומנקרנץ סופר "הארץ" בראשון לציון

הנער יוסף ביסמוט בן 17 וחצי מרחוב אהרון קריז 30 בראשון לציון נרצח אמש בדקירת סכין על־ידי חברו, בן 18, ככל הנראה על רקע מריבה שפרצה ביניהם. לאחר שהנרצח נטל ללא רשות את אופנועו של אחי הרוצח.

החשוד ברצח נעצר על־ידי המשטרה, ואמש סמוך לחצות שיחזר את המעשה שהתרחש בפינת הרחובות טיומקין־אוסצ'ישקי. לא הרחק מאזור מגוריהם של שני הנערים. על־פי גירסתה של נערה, עדת ראיה, שני הנערים התווכחו ביניהם. "הדוקר טען שחברו קילל את אמו (שנפטרה באחרונה), ואמר, 'עכשיו אני אהרוג אותך'. ואז דקר אותו. יוסף לקח את אופנועו וניסה לברוח. הוא נעצר ליד חנות המכולת, שם התמוטט ונפל על המדרכה. ראשו פגע בשימשת חלון הראווה של המכולת, ואז הופעלה האזעקה השכנים יצאו", סיפרה.

לדברי מפקד תחנת משטרת ראשל"צ, סנ"צ אריה פוסטר, סמוך לשעה 8 בערב התקבלה הודעה על קטטה עם סכינים. בלשי המשטרה שהגיעו למקום הבחינו בהתקהלות, בצעיר זב דם שהיה מוטל על המדרכה, ובמרחק מה משם נער שבידו סכין. שברו־במקום הודה במ־עשה ונלקח לתחנת המשטרה להמשך חקירה.

דובר מד"א מסר אמש כי הודעה על הצעיר התקבלה בשעה 19.23.

(סוף בעמוד 6)

הכוונה הארצית הארץ חדשות

מתפרסם היום בעמודים

14, 16, 17, 18, 19, 20, 21

ציפיה להופעת גורבאצ'וב היום לאחר העדרות ממושכת

אמור לפגוש דיפלומטים מצרפת לאחר שלא הופיע 54 יום ● מקורות ביון בארה"ב: גורבאצ'וב מזלים מנסיון הרעלה מלפני כחודשיים בריגה בידי חברי "הארגון לשחרור ליטא" ● 2 הקושרים הוצאו להורג

מאת יואב טוקר סופר "הארץ" בצרפת

פאריס (מיוחד ל"הארץ"). לדיפלומטים צרפתיים במוסקווה נמסר אמש באורח רשמי כי מנהיג בריה"מ המועצות, מיכאיל גורבאצ'וב, יקאם היום בקרמלין בקבלת פנים לכבוד משלחת צרפתית המתארחת

(סוף בעמוד 6)

בריילובסקי ושצ'רנסקי — מקץ עשר שנים

אתמול נפגשו בהתכמות שני אסירי־ציון לשעבר, נתן שצ'רנסקי ופרופ' ויקטור בריילובסקי, בקבלת־פנים חגיגית שערכה נשיאות המועצה הציבורית למען יהודי בריה"מ, לכבוד בריילובסקי, שעלה ארצה בשבוע שעבר. השניים, שלא נפגשו זה 10 שנים, נטלו איש בזרועות רעהו והתנשקו. עשרות ידידים ופעילי עליה התקבצו בערב לכבוד אתמול את בריילובסקי בקבלת פנים חגיגית שערכה המועצה הציבורית למען יהודי בריה"מ באוניברסיטה העברית בירושלים. בקבלת הפנים השתתפו ח"כים, אישי ציבור ומדענים, שהביעו את רצונם לקלוט את בריילובסקי במדען עולה. פגישה נרגשת במיוחד נערכה בין שצ'ראנסקי ובריילובסקי. לאחר 10 שנים שלא התראו. שצ'רנסקי נאסר לפני 10 שנים. בריילובסקי ציין [illegible] להיות כבר בארץ, שזכתה לה 15 שנה, אך אין לשכוח את כל חבריו וכל מסורבי העליה, שנותרו מאחור. (תצלום: ישראל הדרי, "ישראל סאן")

חדשות הארץ

שיחת היום

עם: הסופרת נתיבה בן יהודה, מחברת הספר "מילון לעברית מחוררת"

על: מגנון התבטאויות השרים בישיבות הממשלה (עמ' 2)

★

שמיר הסתייג בוועדת חוץ וביטחון מדברי שרון בממשלה (עמ' 3)

★

וייצמן: לא רק שרון אשם במלחמת לבנון, גם בגין (עמ' 3)

★

גידוני קאהיר הועלו בדרגה (עמ' 3)

★

"תליין יהודי דרזדן" למאסר עולם במזרח גרמניה (עמ' 7)

★

40 מפעלי קיבוצים על סף סגירה או טעונים הבראה (עמ' 12)

וורדמייל
המלה האחרונה בעיבוד תמלילים

י־ם 639015, 227248, 699311
ת"א 615270, 285282, 499389
צפון 06-333950, 335233, 06-571343

שרות הארץ

מזג האוויר

נאה, תורגש עליה קלה בטמפרטורות

● ירושלים 16—28.
● תל אביב 20—30.
● חיפה 22—29.
● באר שבע 17—32.

רמת הגולן 18—30, טבריה 22—30, צפת 26—28, טבריה 21—34, נצרת 18—29, עפולה 19—31, השומרון 19—30, נתב"ג 19—29, יריחו 21—34, עזה 20—29, אילת 23—35 מעלות.

שערי הדולר

	שער הדולר	השינוי בש"ח
יציג	1.6040	+0.0010
בנקים	1.5965	+0.0012
שחור	1.7000	—

שער הסל

יציג	1.6813	+0.0020

בגליון זה 22 עמודים

דירות פאר
מרום נוה
רמת־גן

עד 15% הנחג
עד 15% הנחה לחודש החג.
עד 22 אוקטובר 1987.

עכשיו כדאי לך לרכוש דירה במרום נוה ולהנות מהנחה מיוחדת המגיעה עד 15%.
עכשיו תוכל לשפר את איכות החיים שלך, ולהנות משקט, מהרבה ירק, בריכת שחיה,
מרכז מסחרי מודרני וכל זאת ברמת־גן, במרחק של 10 דקות ממרכזי הקניות והבלויים של ת"א.
לרשותך מבחר דירות פאר לכניסה מיידית בנות 5,4,3 חדרים ופנטהאוזים מפוארים.
עכשיו הזמן להשקיע בדירה מפוארת בסביבה יוקרתית מחברה בעלת מוניטין.
נוה - החברה שבנתה את נוה־אביבים ונוה־אמירים.

נוה חברת בנין בע"מ
חברת בת של החברה לנכסים ולבנין בע"מ.

משרד מכירות ודירה לדוגמה באתר: רח' תרצה, ע"י שד' ירושלים 74 רמת־גן טל. 03-777137
בימים א'־ה' 11:00 - 13:00; 16:00 - 18:00.
משרד ראשי: רח' ארלוזורוב 53 תל־אביב, טל. 03-241166/7 ימים א', ב', ג', ה', 9:00-13:00
16:00 - 18:00, ביום ד' 9:00 - 13:00. משרד מכירות ת"א - דיזנגוף 173.

صكنا من الأهل

ראיתי שמעתי

גם ה"גלסנוסט" נושא לבדיחות

בסימני ה"גלסנוסט" היה אפשר לחוש אתמול בפגישה שקיימו שני עיתונאים בכירים מבריה"מ שהגיעו ארצה לקראת פסטיוואל העיתונות שעריכה רק"ה בעכו. סגן עורך ה"פראבדה", המתמחה בנושא המזרח התיכון, פאבל דמצ'נקו, סיפר הלצה סובייטית ברוח הימים האלה:

אזרח סובייטי מטלפן לידיד ושואל אותו האם קראת את המאמר האחרון ב"פראבדה"? לא קראתי, משיב הלה, האם אתה יכול לספר לי מה כתוב שם? לא, עונה השואל, זה לא לטלפון.

א. לם

מתיחות פנים בצמרת ל"ע

מתחת קרה אמש בצמרת ל"ע, כשהנהגת המפלגה החליטה למסור את ראשות הנהלת המפלגה לידי דוד הרמטק, והודח עו"ד צבי ניר (39), כיו"ר. ניר מתכוון להאבק על מקומה של ל"ע ברשימת מפלגת המרכז לכנסת, שבה מובטח לה המקום השישי ברשימה. הוא יתמודד על זכות זו מול הח"כ יצחק ארצי.

מחר מתכנסת לראשונה ההנהלה המשותפת של מפלגת המרכז, ובה ישתתפו נציגים משלושת הגופים המרכיבים אותה: שינוי, ל"ע וקבוצתו של יצחק ברמן. בישיבה זו ייבחר גדעון ארדרד (שינוי), לתפקיד יו"ר ההנהלה.

אילן שחורי

אבא קובנר: בכורה לזכרו

פסטיוואל הסרטים הבינלאומי הרביעי של חיפה יקדיש את הקרנת הבכורה של הסרט "הפרטיזנים של וילנה", שיוקרן בפסטיבל, לזכרו של המשורר אבא קובנר שהלך לעולמו בשבוע שעבר. את הסרט עשו ג'וש ולצקי ואביבה קמפנר, והוא מתאר את התארגנות המחתרת היהודית בגטו וילנה. אבא קובנר, שהיה ממפקדי המחתרת, מופיע בסרט כאחד הדוברים העיקריים.

להקרנה, שתתקיים בחיפה ב-11 באוקטובר, יוזמנו יוצאי המחתרת החיים בארץ.

פרס מחפש נתיבים אל האמריקאים הצעירים

בין אנשי העסקים ומנהלי הכשרונות של תעשיית המוסיקה והתקליטים האמריקאית, שהתייצבו בבוקר יום א' האחרון במלון "בוורלי הילס", למפגש היכרות עם מ"מ ראש הממשלה ושר החוץ, שמעון פרס, היו מנהלי העסקים של כמה זמרי רוק ידועי־שם כמדונה, ליאונל ריצ'י, פאטי לאבל, דון האנלי, פינה טרנר ודיאנה רוס. "מבוכה כספית", העיר מארגן המפגש, האמריקאי דני גולדברג, "התעשייה הזאת גדולה בהרבה מתעשיית הקולנוע והטלוויזיה ולא הקדישו לה תשומת לב מספקת".

את הטעות בא לתקן יועץ השר, משה תאומים, שהגיע למסקנה כי באמצעות אנשי תעשיית המוסיקה יהיה ניתן להעלות את קרנה של ישראל בקרב כל אותם צעירים אמריקאים "שאינם מתרשמים מדברים בברברה סטרייסנד או מפרנק סינטרה".

גם המפיק יעקב אגמון נרתם לניסיון לשפר את תדמיתה של ישראל בקרב הדור הצעיר. "בסיוע הכוכבים נפיק מופע רוק זה בנגב בסגנון המופעים הגדולים למלחמה באיידס", אמר אגמון. "זמרים ולהקות מארה"ב יופיעו בחינם בפני כמאה אלף ישראלים ליד דימונה והמופע ישודר בטלוויזיה בעולם כולו".

אורח לא צפוי היה המועמד הדמוקרטי גארי הארט. הארט צילצל לידידו דני גולדברג ושאל אם יוכל לבוא לארוע. גולדברג נזהר לבדוק את העניין עם אנשי השר ורק משקיבל את אישורם הזמינו למלון. הארט לחץ את ידו של פרס והאיץ נושא משותף אחד הודה לו על הארוח שהעניק לו פרס בעת ביקורו בישראל. פרס חייך בהבעת חסד. לא הוחלפו כל הערכות על המירוץ לנשיאות או על דונה רייס.

בני לנדאו

לוס אנג'לס

מכירה פומבית לתמונה אחת

בכנס השנתי של המועצה לישראל יפה, שיתקיים ב-5 באוקטובר במלון הילטון בתל אביב, תימכר תמונה מקורית של הצייר ראובן, שאותה תורמת אלמנת האמן, אסתר רובין. התמונה תימכר במכירה פומבית לכל המרבה במחיר. את המכירה של המוצג היחיד הזה ינהל מייק בורשטיין.

ההכנסות ממכירת התמונה יתווספו להכנסות מן הארוע שיוקדשו לפיתוח חצרות משחקים לילדים חריגים.

ראובן
אוריגינל נתרם

★

תיקון

גונאר יארינג היה שליח מיוחד מטעם מזכיר האו"ם, ולא כפי שפורסם אתמול במדור זה בטעות.

בעריכת עירית רוזנבלום

ממצאים ראשונים: סוהרים בנפחא התרשלו ולא ביצעו נהלי המיפקד

הבריחה בוצעה בלילה ולא בבוקר, כפי שפורסם ● שומר החצר לא הבחין בבורחים ● שירות בתי־הסוהר לא התארגן במהירות למרדף

מאת איתן רבין וראובן שפירא
מסופרי "הארץ"

ממצאים ראשונים, שטרם אושרו לפרסום, נודעו לסופר "הארץ" בפרשת חקירת הבריחה של שלושת המחבלים מכלא נפחא בשבוע שעבר.

לסופר "הארץ" נודע כי ועדת החקירה הגיעה למסקנה חד־משמעית, כי סוהרים בכלא נפחא התרשלו בתפקידם ולא ביצעו את הנהלים המקובלים למיפקד האסירים הביטחוניים.

מסתבר שהבריחה בוצעה בשעות המאוחרות של הלילה, ולא בשעות הבוקר המאוחרות, כפי שפורסם. כלומר כ-16 שעות לפני שפורסם דבר הבריחה.

משחזור נסיבות הבריחה עד כה עולה כי שלושת הבורחים ניצלו את הפרצה שבכלא בנים אגף חדש ותכננו את הבריחה בחסות אי־הסדר והמולת הבניה בכלא. הם התנדבו לעבוד בבניית האגף החדש אצל הקבלן האחראי הבונה אותו, יחד עם אסירים אחרים. הם רכשו את אמון הסוהרים ונהנו מתנועה חופשית בחצר. ביום הבריחה הסתתרו הבורחים לאחר סיום העבודה במבנה הבלתי־גמור של האגף החדש, ויצאו את חצר הכלא בחסות החשכה שירדה בערב, כשהם מטפסים מעבר לגדר שמסביב לכלא ומנצלים את "התפר" שבין משמרות היום והלילה בכלא, כאשר הסוהרים עדיין לא השלימו את התארגנותם לשמירת הלילה. את שעות הלילה ניצלו להליכה ברגל למצפה רמון.

אחת האפשרויות הנבדקות היא שהבורחים כלל לא ברחו מבעד לדלת שבה נוסר סורג, כפי שחושבו תחילה, וכי הניסור היה הטעיה. בשלב זה לא ברור כיצד לא התגלה היעדרם של שלושת הבורחים בכל ספירות הערב והבוקר. אחת ההשערות היא שאסירים אחרים שיתפו איתם פעולה והצליחו להטעות את הסוהרים בזמן הספירה, בכך שאחרים מהם התייצבו פעמיים לספירה.

ברגע שהמחבלים ניסרו את הסורג בדלת הברזל ויצאו לחצר, היה אמור הזקיף במתקן לראות אותם, אך הוא לא היה ער די הצורך.

כשנודע דבר בריחתם של האסירים, לא התארגן שירות בתי הסוהר במהרה למרדף.

יחידה מובחרת של המשטרה, מהיחידה למלחמה בטרור, הוזעקה להשתתף בלכידת המחבלים הבורחים.

ועדת החקירה החוקרת את נסיבות הבריחה מכלא נפחא אמורה לסיים את עבודתה בעוד ימים מספר. נראה כי בעקבות ממצאי הוועדה יועברו מתפקידיהם כמה בעלי תפקידים בכלא וביניהם מפקד הכלא, רב־כלאי חיים זוהר.

נודע כי אחת ההמלצות שיובאו לניצב דוד מימון מטעם ועדת החקירה היא להעמיד לדין מספר סוהרים.

מקור בשירות בתי־הסוהר סירב להגיב על ממצאי הביניים.

מימון ביקר בשבט אל־עזומה

נציב שירות בתי־הסוהר, גונדר דוד מימון, ערך אתמול ביקור בשבט הבדואי אל־עזומה ונפגש לשיחה עם ראש השבט. דובר השירות מסר כי לביקור, שתוכנן מראש, אין שום קשר לבריחת המחבלים. הנציב בדק אפשרות לגייס לראשונה בדואים כסוהרים בשירות בתי־הסוהר.

פרשנות משפטית / חיים ברנזון

האיגודים המקצועיים אינם רשאים לשבות

מרבית ההסתדרויות הארציות לא צרפו את חתימתן להסכם המסגרת בשירות הציבורי, והודיעו על כוונתן לנקוט שביתות ועיצומים מיד לאחר חופשת חג הסוכות במסגרת סכסוכי העבודה שנתן הבריוו לפני כמה חודשים.

אולם לאיומים אלה אין בסיס משפטי בחוק והחברות אלה הן נטולות סמכות על פי חוקת ההסתדרות הכללית.

האיגודים המקצועיים בהסתדרות אינם גופים עצמאיים, ואין הם ארגוני עובדים נפרדים מההסתדרות. הם ארגונים פנימיים שלה, הכפופים להסתדרות ולחוקתה. המהנדסים, האקדמאים, הטכנאים וכו' הם חברי ההסתדרות הכללית, ואין להם חברות נפרדת באיגודים המקצועיים.

משחתמו נציגיה המוסמכים של ההסתדרות הכללית על הסכם המסגרת, באישור הוועדה המרכזת, וההסתדרות הצהירה בהסכם על ביטול כל סכסוכי העבודה הקיימים בשירות הציבורי והתחייבה לשקט תעשייתי ולהימנעות משביתות עד סוף מרס 1988 ושלא לתמוך בשום תביעה חריגה שתפרוץ את הסכם המסגרת — איבדו האיגודים המקצועיים את נשק השביתה החוקית ואת האפשרות המעשית להשיג השגים נפרדים.

האיגודים המקצועיים יוכלו אמנם לנהל מו"מ נוסף עם המעסיקים הציבוריים בנושאים מסויימים. אולם ראשית, לפי חוקת ההסתדרות אין להם זכות להכריז או לקיים שביתה ארצית ללא אישור האגף לאיגוד מקצועי שידיו כאמור, כבולות בהסכם המסגרת; שנית, גם לפי חוק יישוב סכסוכי עבודה מותנית הכרזת שביתה מוגנת בשירות ציבורי על ידי הסתדרות ארצית באישור האגף לאיגוד מקצועי כמתחייב מחוקת ההסתדרות; ושלישית, כל עוד אין האיגודים מצטרפים להסכם המסגרת לא יקבלו המהנדסים, הטכנאים, האקדמאים וכו' את תוספת השכר שהוסכמו בהסכמי המסגרת.

במצב זה שהאיגודים מצויים בתוך צבת של אילוצים משפטיים, כלכליים ומעשיים ומול עובדה מוגמרת של הסכם המסגרת יש להניח כי, כמו בשנים עברו, יצטרפו האיגודים בסופו של דבר להסכם המסגרת, מי במוקדם ומי במאוחר.

ערפאת מכחיש שהעביר מסר לראשי "המימשל הציוני"

חוזר והדגיש כי אש"ף דוחה את ההצעות לכינון משלחת ירדנית־פלשתינית משותפת ● אבו־ג'יהאד: "המאבק המזויין" היה ונשאר האלטרנטיווה הבסיסית והיחידה של אש"ף

מאת סופר "הארץ"
לענייניים ערביים

ערפאת הכחיש אתמול כי העביר מסר כל שהוא לראשי "המימשל הציוני" או הסכים לשיחות ישירות עימם.

בראיון לעיתון "אל־אתיחאד" המופיע באבו־דאבי אמר כי הוא העביר מסר לדעת הקהל הישראלית למען תמיכה בפתרון צודק. כמו כן דוחה ערפאת את "הצעות הפתרון של שמעון פרס, שאינן אלא קאמפ־דייוויד חדש".

לדבריו, גם מצרים דוחה את הצעות פרס וכי הוא מקווה כי ירדן תעמוד בפני הלחצים האמריקאיים והציוניים ותדחה גם היא את ההצעות. מכל מקום, הודיע ערפאת כי הוא מתכוון להעלות את הנושא לדיון בפיסגה הערבית הקרובה ולתבוע חידוש ההחלטה של רבאט בהחלטות פיסגת פאס. הוא חוזר והדגיש כי אש"ף דוחה את ההצעות לכינון משלחת ירדנית פלשתינית משותפת, וכי הארגון דבק במשלחת פלשתינית עצמאית שתמונה על ידי אש"ף.

סגנו של ערפאת, חליל אל־וזיר (אבו־ג'יהאד), אמר לאותו עיתון כי "המאבק המזויין" היה ונשאר האלטרנטיווה הבסיסית והיחידה של אש"ף. "אין לטעות ולראות בפעילות המדינית דרך לפתרון, כי אם אמצעי להשגת תומכים נוספים בעולם לזכותו על פלשתין", אמר.

קשר עם "הקונגרס הלאומי האפריקאי"

שני אישים בכירים של "ההתנגדות הלאומית" בדרום־אפריקה, מראשי "הקונגרס הלאומי האפריקאי", אחמד איבראהים וסולאי סמית, גילו כי ארגונם עומד בקשרים הדוקים ומקבל סיוע ממדינות ערב. הם ציינו בראיון לסוכנות הידיעות הכוויתית כי לוב, עיראק, סוריה ומצרים מגישות למוזנות שלום סיוע אינטנסיווי, לרבות סיוע צבאי. לדברי השניים, מקיים ארגונם קשרים הדוקים עם אש"ף.

ארה"ב תתחיל לפנות כוחותיה מהמפרץ כבר בחודש אוקטובר

בחודשים הקרובים עשויים האיראנים לפתוח במיתקפת חורף גדולה, כדי לשבור את הקפאון האסטרטגי שאליו נקלעו במלחמתם בת שבע השנים בעיראק

מאת צבי בראל
שליח "הארץ" בארה"ב

ואשינגטון (מיוחד ל"הארץ"). ארה"ב תתחיל בפינוי כוחותיה מהמפרץ הפרסי כבר בחודש הבא, כדי למנוע יציאה מלאה שעלולה להתחייב מהחלטת הקונגרס.

מקורות בכירים בפנטאגון מסרו ל"הארץ" שהמימשל ממתין רק לתירוץ הולם כדי "להישלף מן המפרץ, ולשמור על כבודו". תירוץ כזה יכול להיווצר אם איראן תחדל לתקופת־מה לזרוע מוקשים או לבוא לפגוע באניות אמריקאיות.

ההערכה המתגבשת במימשל היא כי המשך נוכחות צבאית גדולה מזיקה לארה"ב. "אנו עוסקים בקרבות זעירים נגד דוגיות איראניות, ומבזבזים את כוח ההרתעה שלנו כמעצמה", אמרו המקורות.

המקורות מסרו כי אם תתקבל בקרוב החלטה להטיל אמברגו צבאי על איראן, תוכל ארה"ב להשתמש אף בכך כדי להתחיל בהוצאה הדרגתית של כוחותיה. גם בבית חושש המימשל מפני לחצים ומפני ההכרח להיכנע ללחצי הקונגרס. הצעת חוק חדשה, שהוגשה לקונגרס, מדברת על חיובו של הנשיא לקבל את אישור בית־הנבחרים להמשך שהיית הכוחות במפרץ הפרסי.

דמוקרטים ינסו לפרוטר

ואשינגטון (ע"ר וע"צ). מנהיג הרוב הדמוקרטי בסנאט, רוברט בירד, אמר אתמול כי דמוקרטים בסנאט ינסו לשים קץ לליווי של אניות הצי במפרץ, למרות התנגדותו הנמרצת של רייגן.

איראן — ספקית הנפט השנייה של ארה"ב

ואשינגטון (ע"ר). איראן היא כיום ספקית הנפט השניה בגודלה לארה"ב, והכנסותיה מהיצוא הזה מהוות שליש מכל הכנסות הנפט שלה — מסר אתמול "ואשינגטון פוסט".

העיתון, המסתמך על ניתוח אחרון של יבוא הנפט לארה"ב, כתב שהעליה מהספקת הנפט האיראני לארה"ב הזרימה יותר מ-700 מיליון דולר למשק האיראני. רק ניגריה סיפקה לארה"ב יותר נפט מכמות זו.

עוד נמסר כי איראן מנסה לקנות ציוד לשאיבת נפט ולמתקני נפט מחברות אמריקאיות, בהיקף של 40 מיליון דולר, כדי לשקם את שדות הנפט שנפגעו מהפצצות חיל האוויר העיראקי.

מתקפת חורף איראנית

זין מביר, סופר "הארץ", מוסר כי גורם צבאי העריך אתמול כי בחודשים הקרובים עשויים האיראנים לפתוח במיתקפת חורף גדולה, במטרה לשבור את הקפאון האסטרטגי שאליו נקלעו במלחמתם בת שבע השנים בעיראק.

לדבריו, ספק אם מתקפה זו תצליח להביא לערעור משטרו של נשיא עיראק סאדם חוסיין. לדברי המקור, עד עתה הצליחו העירקים להדוף את התקפות האיראניות, ואין כל שינוי מהותי ביחסי הכוחות.

אין שיבושים ביצוא האיראני

בחריין (ע"ר). על אף ההתקפות העיראקיות הכבדות על מתקני נפט ועל מיכליות הנפט של איראן, לא היו שיבושים ביצוא הנפט האיראני דרך המפרץ הפרסי — מסרו אתמול מקורות תעשיית הנפט, שלדבריהם התקפות האוויר החוזרות ונשנות של המטוסים העיראקיים על מסוף הנפט באי הארג' לא שיבשו את פעולות הנפט שם.

צי של 22—25 מיכליות מעביר נפט מהצפון למסוף האיראני באי לאראק במיצר הורמוז, בפתח המפרץ הפרסי, שם מוטענות את הנפט מיכליות על העוגנות מחוץ לטווח מטוסי חיל האוויר העיראקי. לדברי המקורות, תעבורת הנפט שובשה רק לעתים רחוקות מאז החלו המטוסים העיראקים לתקוף מיכליות איראניות ב-1984, ואיראן הראתה תושיה בתיקון מהיר של המיכליות, או בהחלפתן.

מקורות תעשיית הנפט העריכו כי יצוא הנפט האיראני ירד במידת־מה בשלושת החודשים הראשונים של ספטמבר, לכדי 1.4—1.7 מיליון חביות ביום; אולם הירידה הוסברה בכך שבאוגוסט הזמינו חברות רבות יותר נפט, כדי להגדיל את מאגריהן, ולא היה לכך קשר להתקפות האויר העיראקיות.

מוקשים חדשים במפרץ

דובאי (ע"צ וע"ר). מוקשים חדשים התגלו אתמול בדרכי הספנות במפרץ הפרסי. המקורות מסרו כי הצי האמריקאי שלה 3 מוקשים מהים.

ערך את העמוד: אריה השבייה

שיחת היום / גדעון אלון

עם: הסופרת נתיבה בן־יהודה, מחברת הספר "מילון לעברית מדוברת"

על: סגנון התבטאות השרים בישיבת הממשלה

אילו שרון וויצמן לא דיברו כך, זה היה מזוייף

מקנאות לשימוש בעברית מדוברת. האם את מרוצה מסגנון ההתבטאות של השרים ויצמן ושרון בישיבת הממשלה שלשום?

לא. אנו עדים לזוטר תרבות ונימוסים ולהיעדר יכולת לשלוט על היצרים. מה פירוש להיות מחונך ותרבותי? לא להיות פרוע, לא לעשות גרעפס כשבא לך ולא להפליץ מתי שמתחשק לך, אלא לדעת להתאפק. מה זה שייך לשפה?

שימוש במטבעות לשון כגון "אני אמבגן אותך" "תסתום את הפה שלך" ע"י שרים, מקובלת עליך, או שהיית מעדיפה שיאמרו: במטותא ממך, אל תיכנס לדבריי.

מה פתאום? על מה אתה מדבר? אילו הם היו מדברים בצורה כזו, זה היה מזוייף. אם ויצמן רצה לנפנף את שרון, מה זה חשוב באיזו מלה הוא השתמש. השאלה היא, מדוע הוא אמר זאת. אילו הוא רצה להיות אדיב, הוא היה משתמש במלים אדיבות. כשהוא רוצה להיות אדם גס, הוא משתמש במלים גסות. לדעתי, בכלל אין מלה גסה. השאלה היא, מי אומר אותה, למה הוא מתכוון ובאיזו סיטואציה הדברים נאמרים. אדם יכול למצוא בכל מלה את הגסות. גם מס הכנסה יכולה להיות מלה גסה.

אבל נדמה לי שבעבר בן־גוריון, שרת, אשכול וגולדה לא השתמשו בסגנון כזה.

מה פתאום? אתה לא זוכר מה שהיה? בן־גוריון צעק לאשכול בכנסת חמש פעמים: אתה שקרן. האם זה היה פחות אלים? התנגדות של ב.ג. על אשכול היתה פחות אלימה?

בכל זאת, לא נראה לך שהשרים "הצברים" שרון ויצמן אימצו לעצמם סגנון ישראלי מקורי?

אינני יודעת מהו סגנון צברי. אבל אני טוענת שחשוב שמה שאומרים יהיה אמיתי, שיאמרו מה שהם מרגישים. אם ויצמן חושב ששרון צריך לסתום את פיו, מה זה חשוב איך הוא אומר זאת? אם הוא היה אומר: בבקשה ממך, תחסום את פיך, זה היה יותר טוב? ההתבטאות צריכה להיות טבעית, כי עלינו להכיר את האיש האמיתי. שלא יכין את הטקסט בבית ויבוא לממשלה או לכנסת לדקלם את דבריו. אנחנו רוצים לדעת בשביל מי הצבענו וכידוע, אדם ניכר בכיסו, בכוסו ובכעסו.

כלומר, את לא מתמרמרת מצורת ההתבטאות, אלא מהמניעים לשימוש בביטויים חריפים?

מה שצריך להטריד את כולם ולא רק אותי, זה השנאה, הכעס והרוגז של אחד כלפי השני בממשלה, והעובדה שהם אינם יכולים לעבוד ביחד. אלא אם כן יתברר שכל ההתבטאויות האלה הן רק הצגה.

מהדיווחים מישיבת הממשלה, כשויצמן ניגש רותח מזעם אל שרון, מתקבל הרושם שלא ירחק היום שהריב גם ידרדר למהלומות ביניהם.

אני זוכרת קטע מלפני כמה עשרות שנים, כשדוד הכהן צעק על משה סנה: אתה פסקודניאק. וסנה קם ועבר את כל ספסלי הכנסת וכשהגיע להכהן, כמעט נעץ את שתי אצבעותיו בעיניו ואמר לו: ואתה סולל בונה. אז זה היה יותר מקללה, כי אז לא העזו להשתמש במושג סולל בונה כביטוי של גנאי. זה כמו שמישהו היה צועק היום לישראל קיסר בשנאה: אתה הסתדרות. זה היה אותו דבר.

ישראל דחתה שוב את בקשת ארה"ב לא להתנגד למכירת נשק אמריקאי לסעודיה

"ניו־יורק פוסט": ארה"ב הזהירה את ישראל כי מעורבותה בהכשלת העסקה תערער את היחסים בין שתי המדינות ● פרס: נתנגד למכירת נשק למדינות שנמצאות במצב מלחמה אתנו ● התנגדות, בסנאט למכירת נשק לסעודיה

מאת עקיבא אלדר,
שלמה שמיר וצבי בראל
מסופרי "הארץ"

שגריר ישראל בארה"ב, משה ארד, דחה אתמול פעם נוספת את בקשת הממשל האמריקאי מישראל להסיר את התנגדותה המוחלטת לעסקת הנשק המתוכננת עם סעודיה. ארד הוזמן לשיחה בנושא זה עם עוזר שר החוץ האמריקאי, ריצ'רד מרפי, שהודיעו באוזניו על חשיבות התמיכה הצבאית האמריקאית לאינטרסים האמריקאיים במפרץ הפרסי. ארד חזר על עמדתה המסורתית של ישראל, המתנגדת לאספקת נשק לכל מדינה באזור הנמצאת במצב מלחמה איתה.

במגעים עם האמריקאים התברר כי הם מוכנים לפשרה לפיה יוותרו על הכוונה לספק טילים לסעודיה, אם ישראל תתחייב שלא להפעיל את השפעתה בקונגרס נגד הסעיף הדן בהספקת מטוסי אף־15 למדינה זו כתחליף למטוסים שאבדו לסעודיה בשנים האחרונות. כמו כן יהיה הממשל מוכן לחזור בו מכוונתו להגיש לקונגרס הצעה להספקת טילי סטינגר לבחריין.

"סגירת משרדי אש"ף תמורת מאמצי ישראל בפרשת סעודיה"

סגירת משרד אש"ף בוואשינגטון היתה חלק מהסכם חשאי בין ישראל לבין המימשל האמריקאי. לפיו — כתמורה לסילוק נציגות אש"ף מבירת ארה"ב — תימנע ישראל ממאבק נגד עסקת־הנשק המתוכננת בין סעודיה לארה"ב — מוסר הכתב הדיפלומטי של ה"ניו־יורק פוסט". הכתב אומר כי לפי הסכם זה, תסתפק ישראל במחאה מילולית כדי לצאת ידי חובה, אך לא תנהל מערכה לסיכול עיסקת הנשק עם סעודיה, כפי שניהלה נגד מכירת מטוסי־הביון אייוואקס ב-1981.

העיתון מוסיף, כי בשיחות פרטיות עם ישראלים רשמיים, הבהירו פקידי מימשל בכירים כי הנשיא רייגן נחרץ בדעתו להאבק ללא פשרות להשגת אישור לעסקת־הנשק עם סעודיה. הישראלים הוזהרו, כי מעורבות ישראלית להכשלת העסקה תערער את היחסים בין שתי המדינות.

בריקע — המלחמה במפרץ

הסיבה לתקיפותו של הנשיא רייגן בנושא זה היא, לדעת העיתון, ראייתו את העסקה כמילוי הצרכים ההגנתיים של סעודיה בעת שהמצב במפרץ הפרסי מחמיר, ונוסף לכך אישור העסקה הוא במסגרת הסכם בין המימשל לבין שליטי סעודיה, שהוא בעיני האמריקאים חיוני לשמירת היחסים ההדוקים בין ארה"ב לסעודיה.

העיתון מציין, כי הגילויים האחרונים הכלולים בספר על סוכנות הביון המרכזית, פרי עטו של העיתונאי בוב וודווארד, מוכיחים עד כמה הדוק שיתוף־הפעולה בין סעודיה לארה"ב. מקורות ביון אומרים, כי הסעודים ממלאים תפקיד מרכזי בסיוע לכוח הימי האמריקאי במפרץ הפרסי ומספקים לכוח, בין השאר, גם שירותי ביון. סיוע סעודי זה איפשר את המבצע נגד הספינה האיראנית בשבוע שעבר.

כתב ה"ניו־יורק פוסט" בוואשינגטון מוסיף, כי בין המסמכים שנתגלו בספינה האיראנית היתה מפה של שדות־מוקשים שזרעו האיראנים במפרץ. אוניות השייכות לכווית והנושאות דגל אמריקאי הפליגו בימים האחרונים במימי המפרץ ועקפו את שדות־המוקשים.

פרס: נתנגד

בני לנדאו, סופר "הארץ" בקליפורניה, מוסר:

"אם ארה"ב מבקשת לספק נשק למדינה ערבית כמצרים, אין לנו התנגדות לכך," אמר פרס במסיבת עיתונאים בבוורלי הילס. "אבל אם ברצונה לספק נשק למדינות הנמצאות איתנו במצב מלחמה, יהיה זה אך טבעי שנתנגד לכך."

בהישאלו אם הוא כולל את ערב הסעודית בין המדינות הנמצאות במצב מלחמה עם ישראל, אמר פרס: "לא אני. ערב הסעודית היא הרואה עצמה ככזו."

רוב בסנאט נגד

ואשינגטון (ע"צ). 62 סנאטורים אמריקאים חתמו על מכתב הקורא לנשיא רייגן לגנוז תוכנית למכירת נשק בשווי של 1.4 מיליארד דולר לסעודיה, הודיעו אתמול שני סנאטורים בוואשינגטון.

אלן קרנסטון ורוברט פאקווד מסרו, כי הבית הלבן צריך לבקש השבוע מהקונגרס לאשר מכירה זו. מדובר בעיקר במכירת 1,600 טילים נגד טנקים "מאווריק", תריסר מטוסי־יירוט אף־15, ציוד אלקטרוני וחלפים לטנקים אם־60.

על המכתב חתמו 46 דמוקרטים ו־16 רפובליקאים, הם גורסים כי אין הצדקה לעסקה כזו, שכן סעודיה לא עשתה מאמצים "משמעותיים" כדי לקדם את תהליך השלום במזרח התיכון. הם גם מאשימים את ריאד כי היא ממשיכה לממן את אש"ף.

המידע מכוויית הכחשה

סופרו המדיני של "הארץ" מוסר: הפרסומים של העיתונים הכוויתיים בעניין עסקת־נשק חדשה בין ישראל לאיראן הם ניסיון לסכסך בינינו לבין גורמים מתונים בעולם הערבי ובין ישראל לארה"ב — אמרו אתמול גורמים מדיניים בירושלים. ההערכה בירושלים היא שהכוויתים הוליכו להפיץ ידיעות כזב בנושא זה דווקא בשעה שהאמריקאים שקועים במלחמת המפרץ, על־מנת לפגוע בתדמיתה של ישראל בארה"ב וכן להביך את מצרים, כפי שאירע בעקבות חשיפת פרשת הנשק לאיראן.

הודעה עפ"י סעיף 149 לחוק התכנון והבנייה תשכ"ה 1965

תיק בנייה 443

נתנת בזה הודעה שהוגשה לוועדה בקשה להיתר בנייה על חלקה 1098 בגוש 4906 רח' אגוז 21 יבנה הכוללת מתן הקלה: 1. באחוזי בנייה 0.37% משטח המגרש 502 ממ"ר. 2. אחוזי תכסית 1.56 מעל 30% המותרים.

התנגדויות תתקבלנה עד 14 יום מתאריך הפרסום. אם לא תתקבלנה התנגדויות תוך 14 יום תאשר הוועדה את התכנית.

יו"ר הוועדה
המקומית לתכנון
ובנייה יבנה
יהודה ידוס
טל. 08-433311

במלאת שנתיים למות יקירנו

עמרי חי ז"ל

נתייחד עם זכרו ביום ה' ח' תשרי 1.10.87
בשעה 3.30 אחה"צ בבית הקברות הצבאי הר הרצל

המשפחה

חוק התכנון והבניה תשכ"ה 1965
הועדה המקומית
לתכנון ולבניה
תל־אביב־יפו

הודעה לפי סעיף 149 לחוק התכנון והבניה תשכ"ה — 1965 הרינו מודיעים בזאת כי הוגשה לועדה המקומית לתכנון ולבניה תל־אביב־יפו בקשה: לשמוש חורג ממגורים למשרד למכון רנטגן לצילום שיניים בקומת קרקע לתקופה של 10 שנים ברח' דיזנגוף מס' 161 גוש 7078 חלקה 116, תיק בנין 161-0187/7, בקשה מס' 870821.

בעל קרקע או בנין או המחזיק בהם שיש לו התנגדות להוצאת היתר/אישור הנ"ל במקום זה רשאי להגיש לועדה המקומית לתכנון ולבניה תל־אביב־יפו, שד' בן גוריון 68, את התנגדותו המנומקת ולציין כתובתו המדוייקת וטלפון.

ההתנגדויות תתקבלנה במשך 14 יום מתאריך פרסום מודעה זו ותובאנה לדיון בפני הועדה הנ"ל.

י. מסמי
סגן ראש העיריה
יו"ר הועדה המקומית
לתכנון ולבניה
תל־אביב־יפו

נחקר תושב חיפה הטוען שעב"מ חלף בשמי העיר

(ע). תושב חיפה טוען כי בערב ראש השנה צפה בעב"מ שחלף בשמי חיפה.

יעקב בז'ינקי (40), אקדמאי ששירת בעבר בחיל־האוויר, התקשר בערב החג, בשעה 19.25, למוקד המשטרה, ודיווח כי כשעמד במרפסת ביתו, הבחין בשמים בגוף כהה, דמוי חצי סהר, שטס במהירות עצומה. כשחלקו הקמור מוטה קדימה. בגוף הכלי היו שתי קבוצות של אורות מסודרות בשלושות.

חוקרת מיחידה המתמחה בנושאי עב"מ, תחקרה את האיש.

קצין לשעבר בצבא ההונגריה יוכרז כחסיד אומות העולם

הציל 400 יהודים מ"חיסול" בשלהי המלחמה

טורונטו (עסט"א). קצין לשעבר בצבא הונגריה, שהציל חייהם של יהודים בימי הנאצים, יוכרז כחסיד אומות העולם.

סיבור אלמאסי (74), תושב פרוור של טורונטו, הציל קרוב ל-400 יהודים כאשר היה קצין זוטר בצבא ההונגרי, בשבועות האחרונים של מלחמת־העולם השניה.

כאשר הצבא האדום התקרב, במארס 1945, נטל אלמאסי את הפיקוד על 2,000 חיילים בבסיס צבאי הונגרי, לאחר שקציניהם נמלטו לאוסטריה, וארגן את ההתנגדות לכוחות הכיבוש הגרמניים ולמשתפי־הפעולה ההונגריים.

הוא השמיד פקודה ל"חיסול" אסירים במחנה־עבודה יהודי, שנמסר לפיקוחו של חיילים הונגריים נסוגים.

אלמאסי הורה ליהודים להוריד את "הטלאי הצהוב" מבגדיהם וסיפק להם מדים של צבא הונגריה. כדי להסתיר את זהותם. בכך סיכן את חייו.

אלמאסי מסר, כי שני קצינים אחרים עזרו לו וגם הם ראויים להוקרה.

אלמאסי לא הזכיר פרשה זו עד לפני זמן קצר, כאשר העלה זכרונות עם ידיד יהודי הדר בקירבת טורונטו. הוא הסביר כי הציל את חיי היהודים משום שמעולם לא דגל במדיניות האנטישמית בהונגריה, ובתור תלמיד בבית־ספר היו לו ידידים יהודים.

אחרי שיחרור הונגריה ע"י הצבא האדום, צעד עם היהודים שהציל, במשך 5 ימים, למחנה של שבויי מלחמה, שם חלה.

הוא שירת בצבא ההונגרי עד 1948. בתקופת שלטון סטאלין היה כלוא 58 חודשים במחנה עבודה, בתור "סכנה לביטחון המדינה".

קנדה שולחת עוד חיילים לקפריסין

מאת גלעד דותן

• אוטאווה (מיוחד ל"הארץ") קנדה נענתה לבקשת האו"ם לשלוח חיילים נוספים לכוח היזום בקפריסין. 60 חיילים יישלחו לתיגבור היחידות המפרידות בין הטורקים ליוונים, בנוסף ל־500 חיילי קנדה שכבר נמצאים באי.

חדשות
ערב יום כיפור

מחמת הספק — בצל הבנליות

לא כעד מומחה ביקרתי שם, כבודו, לא כאיש הגנה סמוק אוזן, אלא כהלך שתקן, כזר אינגמסי המרבה להנהן. כסוכן בשירות הוד מלכותה הסקרנות האנושית, שגבתו מורמת בספקנות טרנס־אטלנטית

דורון רוזנבלום בביתו ובקהילתו של ג'ון דמיאניוק בקליבלנד אוהיו

אל על

	טמפ' מינימום	טמפ' מכס'		הטמפרטורות אתמול	
אמסטרדם	5	14	מ"ח	8	15
אתונה	20	32	מ"ח	24	29
בוקרשט	—	—	גשם	10	14
בריסל	9	15	מ"ח	5	13
וינה	10	15	גשם	8	12
ז'נבה	11	16	מ"ח	12	18
לונדון	10	14	מ"ח	9	15
ליסבון	18	23	מ"ח	16	21
מדריד	13	24	בהיר	10	26
ניו־יורק	13	24	בהיר	15	23
פאריס	7	17	מ"ח	7	17
פרנקפורט	1	14	מ"ח	5	12
ציריך	—	—	מ"ח	9	14
קהיר	19	32	בהיר	21	30
קופנהאגן	5	13	מ"ח	6	12
רומא	22	29	מעונן	20	28
שטוקהולם	6	10	מ"ח	7	12

ELAL אל על

כאן, ממש כאן, 4 ימים ו־4 לילות

ב־125 ש"ח *

תוכלו להעביר 4 ימים ו־4 לילות של חופשה מהנה שעליה חלמתם

במלון

הולידיי טבריה

עם מועדון־לילה מפואר ושלל תבניות מגוונות, בריכת שחיה, מועדון בריאות, סאונה, ג'אקוזי, מתקנים רבים, מטבח עשיר ומגוון בטעמים מקומיים.

טלפון: 067-21901-2-3

★ המחיר כולל דמי שירות, לא כולל מע"מ
★ לא כולל חגים ★ לא כולל אוגוסט

בוועדות ובסיעות / דן מרגלית

שמיר הסתייג בוועדת החו"ב מדברי אריאל שרון בממשלה

ראש הממשלה: בטחונו של האורח בישראל אינו נופל מזה שבמדינות אחרות

ראש הממשלה, יצחק שמיר, הדגיש אתמול באוזני ועדת החוץ והביטחון של הכנסת כי אין ירידה ברמת הפעילות וההצלחות של השב"כ בסיכול מעשי טרור.

הוא הביע צער על ההתנגשות המילולית בין השרים עזר וייצמן ויצחק רבין מזה לבין אריאל שרון מזה בישיבת הממשלה שלשום. "ההתנגשות נמשכה שתי דקות וחצי בלבד", אמר שמיר. בטחונו של האורח בישראל אינו נופל מזה שבמדינות אחרות, הוסיף ראש הממשלה בלשון, שתוכנה הסתייג מעמדת השר שרון.

בדיון תקף ח"כ יוסי שריד (רצ) את ח"כ רפאל איתן (תחיה) ואת השר שרון. "איתן אמר כי יש לחסל כל ערבי הנושא סכין בכיסו, ואם הוא מציע לחסל גם את המנוול שדקר את העיתונאי צדוק יחזקאלי" עוד אמר שריד כי "שרון הוא איש הדמים ששבר את צה"ל בלבנון ורוצה לשבור גם בארץ. צא צא איש הדמים", פנה אל שר המסחר והתעשיה.

ח"כ אהוד אולמרט (ליכוד) אמר כי אין צורך דווקא להסכים לסגנונו של שרון כדי לדעת שיש גרעין של אמת בביקורתו על המצב הבטחוני בארץ. אנשים שונים, ובראשם שריד, מבקשים לתקוף אישית את שרון ואיתן במקום לעסוק בבעיות הביטחון.

ח"כ חיים דרוקמן (מפד"ל) אמר כי הטענה שתמיד היה טרור היא נחמת הכל. שריד, ציין, "אוכל שבאה".

ח"כ מיכה חריש (מערך) תהה על שרון שורע בהלה. בעבר התנאתה ישראל בעצביה החזקים לנוכח מעשי רצח של מחבלים.

ח"כ מרדכי גור (מערך) ציין כי הפסקת הטרור תלויה במציאת פיתרון פוליטי לסכסוך באיזור.

ח"כ פנחס גולדשטיין (ליכוד) הדגיש שתמיד היה טרור אבל עכשיו הוא הרים את ראשו.

ח"כ איתן (התחיה) קבל על הרפיון שפשה באיברים שונים של הציבור. הסביר בהרחבה כי אינו משיב ליוסי שריד. ח"כ יוסף בורג (מפד"ל) הדגיש כי אין צורך לשבח חדשות לבקרים את השב"כ. "אנו חיים במציאות של טרור."

בדיון אמר עוד ראש הממשלה כי גם אם תהיה ישראל יחידה בהתנגדותה לוועידה בינלאומית היא תוכל להתנגד לה, כי הויה ועתידה הם שיהיו על כף המאזניים. "אין זה מקרה שכל ערבי, מתון כקיצוני, מצפה בועידה כזאת, לכן היא לא תתכנס."

הוא תקף את ברית המועצות על היעדר יחסים דיפלומטיים עם ישראל. "יש לה קשרים כאלה עם מדינות רבות שעימן יש לה מחלוקות חריפות. אין צורך לפרש 'חיוך קטן' ב'פגישה מקרית' של נציג סובייטי עם ישראלי. אחר־כך באים הזיופים הסובייטיים ומבודים כי חל שינוי במדיניות כלפי ישראל".

שמיר טען כי לא ביקש להפגש עם נשיא מצרים חוסני מובארק שכן היה ברור מראש שיתקל בסירוב מצד קאהיר.

וייצמן התארח בצפת ודיבר:

לא רק שרון אשם במלחמת לבנון; בגין "כיפר בה על קמפ דייויד"

"המיצפים בגליל הם דבר מיותר, מוטב להרחיב את הערים הקיימות"

מאת מנחם הורוביץ, סופר "הארץ" בצפון ועמקים

יום לאחר הסערה בממשלה בא אתמול עזר וייצמן לצפת והתקבל בחמימות רבה בלשכתו של ראש עיריית צפת, זאב פרל, איש "התחיה", הידוע כאחד מאנשיו של השר שרון.

וייצמן אף קיבל מראש העיריה כמה תשורות צבעות — אחת מהן שיר "הבודד" של זאב ז'בוטינסקי. וייצמן קרא את השיר בקול רם וכשהגיע למילים "שתי גדות לירדן" הודיע לזאב פרל, כי ז'בוטינסקי חזר בו מגרסה זו. על רקע זה פרץ ויכוח בין השניים.

קודם לכן שמע וייצמן סקירה מראש העיריה על מצבה של צפת והבטיח לסייע, במידת האפשר.

במפגש במועצת פועלי צפת יצא השר וייצמן נגד המצפים בגליל ואמר: "המצפים הם דבר מיותר. טוב היה עושים, אילו היו מרחיבים את הערים שכבר קיימות בגליל — קרית שמונה וצפת, ולא מקימים עוד ישובים קטנים, במקומות שונים בגליל". את הבעיות בגליל תולה וייצמן גם בהשקעות הרבות בישובים בשטחים.

וייצמן מתח גם ביקורת על מנחם בגין. וייצמן אמר, כי שרון איננו האשם היחידי במלחמת לבנון. "בגין יצא למלחמה, אולי כדי לכפר על חתימתו על הסכם קמפ דייויד".

עוד אמר, כי כמי שהביא את מנחם בגין לראשות הממשלה וסייע לפרס להיות ראש ממשלה ידאג, כי שמעון פרס הוא יהיה ראש הממשלה הבא של מדינת ישראל.

נידוני קאהיר הועלו בדרגה 33 שנים לאחר "עסק הביש"

בני משפחות עזאר ומרזוק קיבלו את דרגות סא"ל ליקיריהן, שהוצאו להורג בקאהיר ★ דרגות סא"ל קיבלו גם מרסל ניניו, ויקטור לוי, רוברט דאסה, פיליפ נתנזון, מאיר זפרן ומאיר מיוחס

מאת דן סגיר

דרגות קצונה הוענקו אתמול לנידוני "הפרשה" ולבני משפחות מרזוק, עזר ובינט.

"אני יודע שאין שום פיצוי בעולם לשנות הישיבה הארוכות בכלא, לימים הקשים, ללילות התופת, לחורף ולקיץ שלא נגמרו, לעינויי הגוף והנפש, לשלילת החרות ולשנים שהלכו לאיבוד. אף דרגה, אף מילה, אף הבעת תודה נמלצת אינה יכולה לבוא במקום שנות העצורים שאבדו בין החומות בכלא," אמר אתמול שר הביטחון, יצחק רבין, לנידוני קהיר מ"עסק הביש" 1954, ולבני משפחות מרזוק ועזר שהוצאו להורג בכלא המצרי, בטקס העלאה בדרגה שהתקיים אתמול בלשכתו בתל-אביב.

בטכס שהתקיים בנוכחות ראשי מערכת הבטחון, ראשי אמ"ן וה"מוסד" בעבר ובהווה העניק הרמטכ"ל רא"ל דן שומרון דרגות סגן אלוף לבני משפחות משה מרזוק ושמואל עזר ז"ל. משפחת מאיר בינט תקבל את דרגת הכבוד במועד מאוחר יותר. דרגת סא"ל קיבלו אף מרסל ניניו-בוגר, ויקטור לוי, רוברט דסה, פיליפ נתנזון, מאיר זפרן ומאיר מיוחס קיבלו דרגת רס"ן.

הרמטכ"ל דן שומרון אמר שהשליחות של נידוני קהיר לא זכתה להכרה ציבורית והענקת הדרגות באה לתקן זאת, גם אם באיחור.

צדוק יחזקאלי יצפה בקהל בית"ר בטלוויזיה כדי לאתר את הדוקר

המשטרה ריכזה חומר מצולם מהטלוויזיה במאמציה לחקור פרשת דקירתו של כתב "ידיעות אחרונות" בבלומפילד

(ע). משטרת ישראל ליקטה קטעי סרטים ממחלקת הספורט בטלוויזיה, שבהם מצולם הקהל במשחקי הכדורגל של בית"ר ירושלים. קטעים אלה יוצגו בפני העיתונאי צדוק יחזקאלי, שינסה לאתר מבין הצופים את תוקפו.

יחזקאלי, כתב "ידיעות אחרונות", הותקף בשבת ליד איצטדיון בלומפילד ביפו, בתום משחק כדורגל בין בית"ר ירושלים להפועל כפר-סבא. כשנכנס למכוניתו, התקרב אליו אלמוני, קרא בשמו ודקר אותו בידו, בכתפו וברגלו. לפני כשנה הותקף יחזקאלי על-ידי קומץ אוהדי בית"ר ירושלים שלא שבעו נחת מכתבותיו על קבוצתם.

המשטרה טרם עצרה חשודים בדקירתו של צדוק יחזקאלי. נשיאות ועדת עורכי העיתונים היומיים בישראל הודיעה כי היא מוקיעה את מעשה הפשע של דקירת יחזקאלי, ואת תקיפת צוות "מבט ספורט" באיצטדיון בלומפילד.

"אלימות מכל סוג — גם לא שימוש בסכינים — לא תשתק את כלי התקשורת ואת העיתונאים בישראל. התשובה לאלימות ולמעשים פליליים נגד עיתונאים היא בהגברת הנחישות לשמור בקפדנות ובכל תנאי על חירות העיתונות.

"אנו קוראים למשטרת ישראל לעשות את כל המאמצים כדי לגלות בהקדם את העבריינים שידם היתה בדקירת צדוק יחזקאלי ובתקיפת צוות הטלוויזיה.

נשיאות ועדת העורכים דורשת ומצפה שההתאחדות לכדורגל ואגודות הספורט יראו לכך שהעיתונאים יוכלו למלא את תפקידם באין מפריע, ויגנו עליהם במתקני הספורט", נאמר בהודעה.

מחריף העימות בין העיתונאים לרשות השידור: על השכר וצור

מנכ"ל הרשות מסרב להיכנס למו"מ על השוואת שכרם של עיתונאי הרשות ל"עיתונאים הכותבים" ★ גם הסכסוך בעניינו של הכתב בדרום, גיורא צור, שפוטר "בגלל חלטורה" טרם נפתר

מאת לילי גלילי, סופרת "הארץ"

עימות הולך ומחריף בין האיגוד הארצי של העיתונאים לרשות השידור עלול לגרום לעיצומים ברדיו ובטלוויזיה בשבוע הבא. הסכסוך בין הגופים מתמקד במאבקי שכר ובפרשת פיטוריו מן הטלוויזיה של הכתב בדרום, גיורא צור.

בעניין השכר, תובע האיגוד את השוואת שכרם של עיתונאי הרשות לעמיתיהם בעיתונות הכתובה. מנכ"ל הרשות, אורי פורת, טוען כי אין להיכנס לכל מו"מ בעניין זה, בטרם ייבש האוצר את הסכם השכר בשירות הציבורי.

בישיבה שלשום, תבע האיגוד מפורת להיכנס למשא ומתן מוקדם עד 4 באוקטובר. תאריך שבו יוצא פורת לחופשה בחו"ל.

גם בפרשת צור, שפוטר עקב מה שהגדירה ההנהלה כעיסוק בעבודה פרטית, בניגוד לאתיקה המקצועית, קיים עימות חריף עם איגוד העיתונאים.

בעקבות הפרשה, הוציאה ההנהלה נהלים חדשים הנוגעים לעבודה פרטית ("חלטורות"), ובהן נדרשים העובדים לדווח, מיידית, על עבודות פרטיות שהם עוסקים בהן.

בניגוד לתביעה זו, הוציא האיגוד הודעה לעיתונאי הרשות, שלא לכבד את הנוהל החדש ולדבוק בנוהג המקובל על ועד העובדים בטלוויזיה לפיו מותרת עבודה פרטית ללא דיווח, כל עוד אין היא פוגעת באתיקה העיתונאית, ואינה נעשית על חשבון העבודה ברשות השידור.

כמו כן החליט האיגוד להמשיך את האיסור על סיקור אירועים בדרום הארץ, כל עוד לא תקיים הנהלת הרשות דיון כולל בפרשת גיורא צור.

ערך את העמוד: יצחק לאור

נסגר תיק נגד עונד סיכת דגלוני ישראל ופלשתין

מאת סופר "הארץ"

המשטרה החליטה לסגור את התיק שנפתח נגד אהוד שפיגל מרמת-גן, אשר ענד סמל של "הועד לשלום ישראל-פלשתין", סמל המשלב דגל ישראל עם דגל פלשתין.

אתמול נמסר לשפיגל, כי לא נמצאו די ראיות, כדי להגיש כתב אישום נגדו בעניין זה.

שרותי אחיות פרטיות וחובשים

שרות מהיר ומקצועי
של אחיות וסטודנטים (חובשים)
בכל הארץ 24 שעות
053-342676

---

16 נערים לפני גיוס במכתב לרבין: מבקשים לא לשרת בשטחים

מאת אורי ניר, סופר "הארץ"

16 בני נוער העומדים לפני גיוס לצה"ל ביקשו אתמול, במכתב ששלחו לשר הביטחון, לא לשרת בשטחים.

"אנו רואים בשלטון ישראל בשטחים הכבושים סכנה אמיתית לעתידה של הדמוקרטיה בחברה הישראלית ומחסום בפני השלום," נאמר במכתב. "כולנו נולדנו אחרי 1967 למציאות ההופכת את צה"ל מצבא הגנה לצבא כובש ומדכא".

"אנו פונים אליך, שר הביטחון, בבקשה לאפשר לנו לשרת בתחומי הקו הירוק ולא לדרוש מאיתנו להשתתף בפעולות דיכוי וכיבוש בשטחים, שכן הדבר נוגד את מצפוננו ולא נוכל להיענות לך", אמרו בני הנוער.

אחד מתלמידי כיתה י"ב שחתמו על המכתב, עמית לוינהוף מתל-אביב, אמר אמש כי הוא וחבריו אינם משתייכים לגוף מפלגתי מוגדר, וכי הגורם המאחד אותם הוא התנגדותם העקרונית לשרת בשטחים.

פעילי כהנא חילקו כרוזים בתחנה המרכזית בת"א והלהיטו היצרים

המשטרה עצרה 5 מהפעילים אך לא את הח"כ שפעל עם אנשיו

מאת ראובן שפירא, סופר "הארץ"

חמישה מאנשי ח"כ מאיר כהנא נעצרו אתמול אחרי הצהריים בידי המשטרה, בתחנה המרכזית בתל אביב, לאחר שגרמו במקום להתקהלות בלתי חוקית, להפרעה בתנועה ולהפרת הסדר. היום יובאו העצורים בפני שופט לדיון במעצרם.

אתמול בשעה 5 אחר הצהריים הגיע ח"כ כהנא עם כ־10 מפעילי תנועתו לרציפי התחנה המרכזית בתל אביב. הם החלו לחלק כרוזים ובהם פורטו עיקרי מצעם. בתוך זמן קצר נוצרה במקום התקהלות גדולה. עשרות עוברים ושבים הולו בויכוחים עם ח"כ כהנא ואנשיו והרוחות התלהטו.

היה חשש שיפרצו במקום תיגרות ידיים אלימות. למקום הגיעו שוטרים בפיקוד קציני משטרה בכירים והללו החלו להשליט סדר, להרגיע את הרוחות ולפזר את המתקהלים. התנועה בתחנה המרכזית שובשה. במהלך הפיזור נעצרו חמישה מאנשי כהנא והם הועברו למטה מרחב הירקון הסמוך לתחנה המרכזית. נפתחו נגדם תיקים על עבירות של התקהלות בלתי חוקית, הפרעת שלום הציבור והפרה לסדר.

כהנא עצמו, הנהנה מחסינות פרלמנטרית, לא נעצר והוא הגיע בכוחות עצמו למטה מרחב הירקון כדי לפעול לשחרור אנשיו. קציני משטרה הסבירו לו את החומרה במעשי אנשיו והבהירו לו, כי העצורים לא ישוחררו במקום וכי המשטרה רואה בחומרה את הפרות הסדר על ידם.

הלל תיאר בפרלמנט האירופי איך נבלמה פעילותו של כהנא בכנסת

מאת יואב מוקר, סופר "הארץ" בצרפת

פאריס. (מיוחד ל"הארץ"). יו"ר הכנסת, שלמה הלל, תאר אתמול באוזני ראשי פרלמנטים מעשרות מדינות את האופן שבו "בלמה" הכנסת יוזמות בעלות אופי גזעני שהגיש ח"כ מאיר כהנא, והמריץ כשמוטיעו לגייס את הפרלמנטים בעולם הדמוקרטי למלחמה בגזענות.

הלל נאם אתמול בשטראסבורג בישיבת הפתיחה החגיגית של מושב האסיפה הפרלמנטרית של מועצת אירופה. לאחר נאומי הפתיחה של נשיא צרפת ויו"ר הבונדסטאג המערב-גרמני קרא הלל להכיר בעובדה שמשטרים דמוקרטיים וחופש הדיבור אינם יכולים לשמש חסות להטפות בעלות אופי גזעני.

הלל רמז בדבריו להצהרות שהשמיע לאחרונה מנהיג הימין הניאו-פאשיסטי בצרפת, ז'אן-מארי לה-פן, שכינה את תאי הגאזים "פרט קטן" בהסטוריה של מלחמת העולם השניה. הלל פרט בנאומו את השימוש הפוליטי והנוהלי שנעשה בתקנון הכנסת לשלול מכהנא את האפשרות לנצל את בימת הכנסת לצורך הטפות גזעניות.

תיאום הפעולות בשטחים: אסור להקים מפלגות פוליטיות בשטחים

לשכת המתאם הודיעה, כי האיסור יחול גם על "אגודות הכפרים"

מאת אורי ניר, סופר "הארץ"

לשכת מתאם הפעולות בשטחים הודיעה כי לא יינתן אישור להקמתה של מפלגה פוליטית בשטחים, ובכלל זה לג'מיל אל-עמלה.

החלטת לשכת מתאם הפעולות בשטחים באה בעקבות הודעתו של ראש "אגודות הכפרים" מאיזור הר חברון, ג'מיל אל-עמלה, כי הוא מעונין להקים מפלגה פוליטית בגדה המערבית.

אל-עמלה נפגש אתמול עם פרקליטו כדי לבחון את האפשרויות המשפטיות לכינונה של המפלגה ולקדם רעיון להקמתו של עיתון בבעלותו.

אל-עמלה טוען כי מאחר שאין איסור על רישום פעילות של מפלגות פוליטיות בתוך מדינת ישראל כל עוד הן אינן עויינות את המדינה, הוא ישקול ברצינות לרשום את מפלגתו בישראל, ולמקד את פעילותה באיזורים שבריבונות ישראל, כגון מזרח-ירושלים. בתוך כך מתנהלים מאמצים לפייס בין אל-עמלה לבין עורכי העיתון הפרו-ירדני "א-נהאר", המתפרסם במזרח-ירושלים, לאחר שתקפו בחריפות רבה את אגודות הכפרים במאמר מערכת בעיתונם.

ניסיון לפשרה בליבראלים — התפוצץ

מאת אילן שחורי

ניסיון להביא לפשרה בצמרת המפלגה הליבראלית, שיוביל לקיומה של ועידת המפלגה בדרכה לאיחוד עם תנועת החירות התפוצץ אתמול בלשכתו של סגן נשיא בית המשפט המחוזי בחיפה, השופט בר הקדיש שתי ישיבות בתוך זמן לפגישה יחד את הצדדים הניצים השרים יצחק מודעי וגדעון פת. אולם הללו, מקץ 17 שעות דיון, כמו היו קרובים להסכמה, עזבו לבסוף את לשכתו של השופט ללא כל סיכום.

בית ג'אן סוערת בעקבות דברי קראוס

(ע). בבית ג'אן סוערות הרוחות על רקע התבטאותו של מפכ"ל המשטרה, רב ניצב דוד קראוס.

לדברי אנשי בית ג'אן אמר המפכ"ל בטקס אזכרה לחללי משמר הגבול, כי המשטרה תמצה את הדין עם העבריינים בבית ג'אן.

מזכיר ועד החיילים המשוחררים בבית ג'אן, סמיר זר הבה, דורש את פיטורי מפכ"ל המשטרה על רקע התבטאות זו, ואומר כי המפכ"ל "זרה מלח על הפצעים".

לדבריו, בכפר יש משקע גדול של מרירות, שכן הדברים נאמרו בטקס, שבו השתתפו דרוזים רבים שחזרו לכפר כואבים ומתוסכלים.

הכפר בית ג'אן שיכל 32 מבניו במלחמות ישראל.

במטה הארצי של המשטרה מכחישים, כי המפכ"ל התבטא ברוח זו בטקס. הם אומרים כי, לא אמר דברים כאלה ולא ברור מהיכן מובא אותו ציטוט.

הבהרה

סוכנות עתי"ם ביקשה להבהיר כי בידיעה שלה מ־21.9, "יצאן השוחר בגילום הוצאות פרטיות כהוצאות עסקיות", החשוד נתגלה שרשם בספרי החשבונות של החברה הוצאות פרטיות כהוצאות עסקיות, כפי שנאמר בכתב בקשת המעצר, אולם הוא לא הודה בחשד שהוא גם בעל חברה בחו"ל וזה לנו שבארץ, שעליה לא דיווח למס הכנסה, כפי שנאמר בידיעה.

מכוסה בדגל קטיפה אדום הוסע ארונו של אבא קובנר לקיבוצו

יצחק רבין: "אני מצדיע לך, לוחם נעלה ואדם"

ילדי עין החורש מביאים את הזר המוצב אל ארונו של אבא קובנר, המשורר, הפרטיזן, וחבר הקיבוץ שלהם, שהובא אתמול למנוחות באדמת הקיבוץ. (צילום: פינחס רבקה)

(ע). ארונו של אבא קובנר הוצב אתמול בבוקר ברחבת בית התפוצות בתל-אביב, וקהל רב בא להיפרד ממנו בבית, שלהקמתו ולפיתוחו תרם 10 שנים מחייו.

"באתי להיפרד ממך בדרכך האחרונה, אבא, כלוחם בשתי המלחמות הקשות ביותר של העם היהודי," נפרד מאבא קובנר, שר הביטחון יצחק רבין. "אלו היו שתי מלחמות בעלות משמעות ואופי כה שונה. מצד אחד השואה והמרד, שהיית אחד ממנהיגיו ומצד השני מלחמת העצמאות למדינת ישראל. אני מצדיע לך, לוחם נעלה ואדם," אמר שר הביטחון.

ראש עיריית ת"א, שלמה להט סיפר, כי היה לוחם בחטיבת גבעתי במלחמת העצמאות, בתקופה שאבא קובנר היה קצין החינוך והתרבות של החטיבה. "היו שני אנשים שנתנו את המשמעות הגדולה לתפקיד קצין החינוך", הוא אמר. "אחד מהם היה בני מהרשק בדוגמה האישית, ואתה, אבא בדמות החינוכית." המשורר הישיש, אבות ישורון, מידידיו של אבא קובנר סיפר על אבא כאדם. "יהודי עם הרבה קסם, רציתי רק להידבק אליו, להיות קרוב אליו, אל קולו העמוק. בגדולתו הרגשתי כאילו הוא בולע את כולנו, כדג גדול בים, שהדגים הקטנים נמשכים אליו, והייתי מאושר בהרגשתי זו".

אהרון דורון, מנהל בית התפוצות סיפר על תרומתו הגדולה של אבא קובנר להקמת בית התפוצות. הוא סיפר כי לפני זמן קצר החליט לתת לאבא קובנר את תואר יקיר בית התפוצות, אך המוות הקדים.

מרחבת בית התפוצות נלקח הארון, מכוסה בדגל קטיפה אדום של קיבוץ השומר הצעיר עין החורש, למסע הלוויה בקיבוץ.

OPEL - '88

שנה טובה!

אופל אסקונה
אופל אסקונה במבחר דגמים - "LS", "GL", "GLS", "GT", 4 או 5 דלתות, תיבת הילוכים ידנית - 4 או 5 הילוכים או אוטומטית, חלונות כהים, משענות ראש מלאות, שעון זמן קוורץ.

מכסה נעל למיכל הדלק, צמיגים בחתך 165/13, תאורה בתא המטען, תא כפפות וזהו מטען-ציוד סטנדרטי.

אופל אומגה
זכתה בתואר מכונית השנה. הכח החדש של "אופל". מנוע 1.81 חדיש בטכנולוגיה מתקדמת, הזרקת דלק אלקטרונית - 115 כ"ס בבלימה

תיבת הילוכים אוטומטית עם OVERDRIVE לנסיעה חלקה וחסכונית, מערכת בלמים חדישה, הגה כח, נעילה מרכזית.

ציוד נוסף לבחירתך: חלונות חשמליים, נעילה מרכזית, צבע מטלי, הגה כח, צמיגים רחבים.

יופי ועוצמה עם האמינות של אופל.

אופל קורסה
דגמי הקורסה ב־3 או 5 דלתות, מנוע מסופר 1.2S, מערכת הצתה אלקטרונית, מנוע עם "OHC" גל זיזים עילי, מערכת בלמים משופרת

אופל קדט
משפחתית וספורטיבית, 4 או 5 דלתות, פרטית או סטיישן, גיר רגיל או אוטומט, נפח מנוע 1300 ו־1600 סמ"ק, ביצועים ללא פשרות.

ו... צריכת דלק נמוכה ביותר.

המכונית המובילה בקבוצתה.

OPEL

משרד ראשי ותצוגה: פ"ת, ק. אריה, היצירה 6, טל' 9231873; אולמי תצוגה ליאו גולדברג בע"מ. ת"א: דרך פ"ת 86, טל. 336911; ירושלים: שלומציון המלכה 15, טל. 234536; חיפה: דרך יפו 132, טל. 530281, ב"ש: מרדי הגיטאות 96, טל. 70570; סוכנים: חיפה: "בית הכבוניל", יפו 19, טל. 512251, פ"ת: "כהן את מילר", בר־כוכבא 39, טל. 911159; חדרה: "מוסך כהן", סמטת ביאליק, טל. 31379; רחובות: "מוסך צמח", דרך יבנה, טל. 461591; נצרת: בשארה ויוסף סרוג'י, פאולוס השישי, טל. 73030.

ליאו גולדברג בע"מ המניע להצלחת אופל בישראל

רופאי בתיה"ח של קופ"ח ממשיכים בהשבתה לסירוגין של בתי החולים

"מתכונת שבת" בבתי החולים "סורוקה" ו"העמק"; יבוצעו רק ניתוחים דחופים

מרפאות החוץ של בתי החולים יהיו סגורות; גם חדר המיון — במתכונת שבת

מאת עדנה ארידור
סופרת "הארץ"

רופאי בתי החולים של קופת־חולים ממשיכים, זה היום השלישי, בהשבתה לסירוגין של בתי החולים. היום יעבדו בתי החולים "סורוקה" בבאר־שבע ו"העמק" בעפולה במתכונת שבת; בחדרי הניתוח יבוצעו רק ניתוחים דחופים, אך מחלקות טיפול־נמרץ, אונקולוגית, דיאליזה והפגיה יפעלו כרגיל. מרפאות החוץ של בתי החולים יהיו סגורות, וחדר המיון יפעל במתכונת שבת.

אתמול הופעלו העיצומים בבית החולים "כרמל" בחיפה ו"בית לוינשטיין". ב"כרמל" בוצעו אתמול שישה ניתוחים מתוך שישים שמתבצעים שם מדי יום, והושבתה המחלקה לניתוחי־יום, שכרגיל מבוצעים בה 30 ניתוחים אלקטיביים למבוגרים ולילדים.

המו"מ בין הנהלת הקופה לרופאים עדיין במבוי סתום. מהנהלת הקופה נמסר כי ב־48 השעות האחרונות הועברו לרופאים הצעות נוספות, אך אלה לא השיבו עליהן. הנהלת הקופה קראה לרופאים לוותר על דרישותיהם לקבל תשלום למפרע, עבור ניתוחים שטרם בוצעו, ולחזור לשולחן המו"מ. במקביל הנחתה הנהלת הקופה את מנהלי בתי החולים למצוא פתרון מהיר לחולים שניתוחיהם נידחו בשל העיצומים, ולא להעבירם לסוף הרשימה אלא לתחילתה.

יו"ר חטיבת רופאי בתי החולים, ד"ר חיים סולן, אמר כי מזה 48 שעות לא התנהלו כל מגעים, והרופאים לא קיבלו כל הצעות חדשות או הזמנה לבוא לשולחן הדיונים. מחרתיים תתכנס חטיבת רופאי בתי החולים כדי להחליט על הרחבת העיצומים למחרת יום הכיפורים.

באוצר מתנגדים להתחימה על הסכם יחודי של הפעלה בתשלום של חדרי ניתוח ומרפאות במשמרת שניה, וחוששים להכליל בהסכם המסגרת הכולל גם רופאי בתי החולים הממשלתיים, מחשש שהסכם יחודי אחר יגרור את כל המערכת. בתגובה אמר ד"ר סולן כי לקופ"ח אחריות כלפי מבוטחיה, וקשה להאמין כי הקופה היתה מנהלת מו"מ על הסכם, מבלי שתהיה מסוגלת לממשו.

מחר — "מאיר" והפסיכיאטריים

מחר מתכוונים הרופאים לקיים עיצומים בבית החולים "מאיר" בכפר־סבא ובבתי החולים הפסיכיאטריים. אל רופאי בתי החולים של קופ"ח יצטרפו מחר גם עובדי המעבדות הרפואיות באזור תל־אביב, שישביתו למשך יומיים את כל המעבדות בבתי החולים העירוניים בתל־אביב, המעבדות במרפאות קופ"ח, ומרפאות משרד הבריאות. השביתה היא במחאה על סרובם של המעסיקים להכנס עמם למו"מ על תוספת שכר והצמדת תנאי שכרם בעתיד לשכר הרופאים.

עובדי המינהל והמשק בבתי החולים הממשלתיים החליטו על עיצומים, במטרה לשכנע את העבודה, לאחר שהסתדרות עובדי המדינה אישרה לאירגון עובדים זה נקיטת צעדים אירגוניים במסגרת מאבקם לחתימת הסכם עבודה ענפי.

שרת הבריאות, שושנה ארבלי־אלמוזלינו, נפגשה ביומיים האחרונים עם הממונה על השכר באוצר, יעקב דנון, ועם אנשי נציבות המנגנון, והעמידה אותם על חומרת המצב לאור סכסוכי העבודה, העלולים לגרום לשיבושים בתפקוד המערכת. הממונה על השכר הבטיח לשרה לפנות לנציבות המנגנון כדי לכנס את ועדת פרה לדון בדרישות עובדי המשק והמינהל. [illegible] כי נציגי האוצר ומשרד הבריאות ינהלו מו"מ עם ההסתדרות הרפואית לפתרון סכסוך העבודה עם הרופאים המרדימים, שנוקטים בארבעת השבועות האחרונים שיטת "הרדמה בטוחה", הגורמת לביטול 30% מנתוחים האלקטיביים בבתי החולים.

על פי החלטתה של ועדת הפנים בכנסת:

הוספת מתנול לדלק מסוג אוקטן 96 בכל רחבי הארץ — החל מינואר 1988

נועדה להפחית את כמות העופרת המצוייה בבנזין, ובמקביל — לתרום לשיפור איכות הסביבה, על ידי הפחתת הפליטה של חד תחמוצת הפחמן

משרד האנרגיה: ההחלטה לא ניתנת לביצוע

(ע). ועדת הפנים של הכנסת החליטה כמו כן, בישיבתה בתל־אביב, על הוספת מתנול לדלק מסוג אוקטן 96 בכל רחבי הארץ החל מינואר 1988.

הוספת המתנול לדלק, נועדה להפחית את כמות העופרת המצוייה בבנזין, ובמקביל — לתרום לשיפור איכות הסביבה, על ידי הפחתת הפליטה של חד תחמוצת הפחמן.

יו"ר ועדת המשנה לאיכות הסביבה של ועדת־הפנים של הכנסת ח"כ יצחק פרץ, ביקש משר המסחר והתעשיה להוציא לאלתר צו ביצוע להחלטה, טרם ביצוע ותקינה על ידי מכון התקנים.

למרות חילוקי הדעות

ההחלטה התקבלה, פה אחד, למרות חילוקי דעות בין משרדי הממשלה השונים והגורמים הפרטיים, באשר לצורת הוספת המתנול לדלק.

מנכ"ל משרד האנרגיה, ד"ר נתן ארד, הציע בישיבה להמתין קודם כל לתקינה הולמת של מכון התקנים. כן הציע שהדבר יבוצע תחילה רק בצפון הארץ, כדי לשווק את המתנול בצורה מודרגת. הוא התריע נגד העובדה, שאותה העיר גם נציג משרד התחבורה דוד ולמן, שכלי רכב אשר יוצרו לפני שנת 1980, אינם מתאימים למתנול ועלולות להיגרם להם בעיות של סתימות במשאבת הדלק, הולדות המנוע ותקלות במאייד. "יהיה זה בלתי אחראי, אם בבת אחת נשווק לכל הארץ בנזין מהול במתנול", הוא אמר.

ארגון בעלי תחנות הדלק דרשו, שכל החלטה שתתקבל, תהיה אחידה לגבי כל תחנות הדלק בארץ, כדי למנוע תגרות לקוחות וגזילת פרנסה מתחנות. נציג הארגון אמר, שכיום ישנן 4 תחנות דלק, הד מספקות דלק מהול במתנול, וקיימת שם התמרמרות של הנהגים החייבים לרכוש דלק מסוג זה.

"לא מעשי"

דובר משרד האנרגיה מסר, כי החלטת ועדת הפנים אינה ניתנת לביצוע מבחינה מעשית ומקצועית, ורק לאחר פיתרון כמה בעיות טכניות ניתן יהיה לשלב מתנול במערכת הדלק לרכב. בשלבים ותחילה רק באיזורים אחדים בארץ.

רוצח הילד אורון ירדן, האסיר צבי גור עומד עתה לדין על בריחתו מהכלא

(ע). אסיר עולם צבי גור, שרצח בנובמבר 1980 את הילד אורון ירדן, הובא אתמול לבית המשפט המחוזי בתל־אביב — לדיון באשמה של נסיון בריחתו מכלא איילון בדצמבר 1985.

גור מאשם שב־20.12.85 יצא בבוקר עם עוד שני אסירים לעבודה בצביעת החומות החיצוניות של כלא איילון. הוא ברח בשעת צהריים. נעצר כעבור כחודש ימים והוחזר לכלאו.

גור עצמו מנהל את משפטו, ללא סיוע עורך־דין. אתמול הוא זימן להעיד מטעמו את נציב שירות בתי הסוהר לשעבר רפי סויסה, את קצין הביטחון בכלא איילון שמואל קצב, את מנהל המרכז לבריאות הנפש של שירות בתי הסוהר ד"ר סילפן, וכן סוהרים אחרים.

גור טוען להגנתו כי לא התכוון ככל לברוח, אלא ש"מישהו טבל בקפה שלי, ביום הבריחה, סם, שגם לו לא לשלוט במעשיי, ולכן נמלטתי".

במעמד ראש הממשלה יצחק שמיר, ראש עיריית ירושלים, טדי קולק ואנשי ציבור, נחנך אתמול במסגרת זאב בירושלים רחוב על שמו של ד"ר חיים פזנר. בטקס השתתפו גם רבים מבין אלפי הניצולים שחבים את חייהם לפזנר ז"ל, שהיה נציג הסוכנות היהודית בג'נבה בשנות מלחמת העולם השניה ונוצה משם על פעולות להצלת יהודים. לאחר מכן עסק פזנר בעליה בלתי לגאלית וברכש צבאי למדינה בשנותיה הראשונות. הוא שימש בתפקידים שונים בשירות החוץ, היה ציר בארגנטינה ובשוודיה ולאחר מכן שימש מנכ"ל "יד ושם". בנו, אבי פזנר, הוא יועץ ראש הממשלה לתקשורת. בתמונה: נינו פזנר, אלמנתו של חיים פזנר ז"ל, מסירה הלוט מעל שלט הרחוב החדש.
(מסר: עקיבא אלדר . צילום: רחמים ישראלי)

עורך את העמוד: חיים טל

למרות עליה ללא תקדים בצריכת החשמל הביתי בארץ:

צריכת החשמל הממוצעת בארץ עדיין רחוקה מזו שבמערב

מאת אלי אלעד
סופר "הארץ"

למרות העליה התלולה מאד בצריכת החשמל הביתי בארץ בשנה וחצי האחרונות, שכמותה לא נרשמה מאז משבר האנרגיה באמצע שנות ה־70, צריכת החשמל הממוצעת לגולגולת בישראל עדיין רחוקה מזו הקיימת בארה"ב ובמדינות המערב. ישראל נמצאת בנושא זה בין איטליה ליוון — אמרו אתמול מנכ"ל חברת החשמל, יצחק חופי, ומנהל המחלקה לסטטיסטיקה ולחקר שווקים בחברה, שמואל ריסן.

הדוברים ציינו כי את שנת 1986/7 החולפת מאפיין גידול חריג בצריכת החשמל למשק, בהשוואה לשנים קודמות — גידול של 6.4% לעומת 3.6% ב־1985/6. במחצית הראשונה של השנה הנוכחית (1987/8) קיבל קצב הגידול תאוצה נוספת — 10%. מבין ענפי התעשיה נרשם גידול יוצא דופן בענפי ההלבשה, הציוד הדפוס — 20%; בענף העץ והרהיטים — 13%; מזון — 11%; יהלומים — 24%.

בצריכת החשמל הביתית נרשם בשנה החולפת גידול של 15.3% לעומת גידול של 1.3% שנה לפני כן. כממוצע הגדילה כל משפחה את צריכת החשמל שלה ב־13.5% בתוך שנה אחת. בסקטור המסחרי־ציבורי, שבו גדל הביקוש למוצרים בשירותים מצד האוכלוסיה, נרשם גידול בצריכת החשמל של 16%, לעומת גידול של 7% שנה לפני כן.

השירותים הציבוריים, כולל הממשלה וכוחות הביטחון, הגדילו בשנה החולפת את הצריכה ב־17%.

גידול מרשים של 61% נרשם ב־1986/7 במכירות החשמל לגדה המערבית. הגידול הזה מוסבר בחישמול המאסיבי של ערים וישובים בסקטור הערבי.

הוזלה במחיר החשמל

המחיר הממוצע לקוט"ש חשמל בשנה החולפת היה 8.27 אג' לעומת 8.30 אג' בשנה לפני כן. בחברת החשמל מציינים כי לאחר קיזוז ערך המטבע, הוזל למעשה מחיר החשמל הריאלי בשיעור של 23.5%.

מנכ"ל חברת החשמל הוסיף כי בעקבות התייעלות המערכת, הגדלת אמינות האספקה והירידה במחירי החשמל — יש תופעה של לחישמול הולך וגובר של המשק. חופי ציין כי בעקבות הגידול בצריכת החשמל הביתית מוצפת באחרונה חברת החשמל בבקשות של צרכנים להגדלת החיבורים בבתיהם ולהתקנת שינויים בחיבורים קיימים. החברה מתקשה בעמידה בכל הבקשות.

נהגי התברואה לא ישביתו היום פינוי האשפה בת"א והמו"מ יימשך

בכירים בעירייה: נשלם בתנאי שתל־אביב תהיה נקיה

מאת חיים הנדוורקר
סופר "הארץ" בתל־אביב

ארגון העובדים בעיריית תל־אביב וועד נהגי התברואה החליט אמש שלא להשבית היום את עבודות פינוי האשפה בעיר, ולהמשיך את המשא־ומתן עם העירייה.

אמש הסתיימה תקופת הצינון של 14 יום מאז היום בו הכריזה מועצת פועלי תל־אביב על סכסוך עבודה. הבוקר יימשך המו"מ בין הצדדים בנושא. בכירים אתמול ניכרה התקדמות מה במו"מ. עיריית תל־אביב מוכנה לתת לנהגי התברואה העלאה של 30% בשכרם. הנהגים תבעו לקבל זאת בתשלום אחד ולא בשנים, כפי שהציעה העירייה, ודרישה זו התקבלה.

דומה כי מוקד הויכוח הוא דרישת העירייה שנהגי התברואה יהיו אחראיים לניקיון האזור כולו, שבו הם עובדים תמורת העלאת השכר. אולם נראה כי הנהגים חוששים לקבל על עצמם משימה זו. גורמים בכירים בעיריית תל־אביב אמרו אמש, כי הם מוכנים לשלם, "אך בתנאי שתל־אביב תהיה עיר נקיה".

תל־אביב היתה אתמול עדיין מלוכלכת. אמנם עובדי התברואה עבדו באופן סדיר, ובמהלך החג הופעלו בכבל חג קבלנים פרטיים, אף במספר גדול מהרגיל. ואולם במקומות שונים עדיין נראו אתמול ערימות אשפה בעיקר במרכז תל־אביב. במקומות אחרים פונתה האשפה, אולם שיירים של לכלוך נראים באזורים רבים בעיר.

הבוקר, לקראת יום הכיפורים, הבטיחו העובדים כי יעבדו במשמרות נוספות כדי לנקות את העיר.

התעשיה האוירית מכרה מטוס מנהלים אסטרה לחברת פחם בדרום אפריקה

מאת אריה לביא

התעשיה האוירית מכרה מטוס מנהלים מסוג "אסטרה" לחברת פחם בדרום אפריקה. העיסקה היתה מסוג באורטר כנגד קניית פחם מאותה חברה על ידי ישראל. שווי העיסקה 7 מיליון דולר וזו נחשבת לאחת מעיסקות הבאורטר הגדולות בתקופה האחרונה בהן היתה ישראל מעורבת.

שר האנרגיה והתשתית משה שחל אישר את ביצוע העיסקה בין חברת הפחם הישראלית לבעלי המכרה הדרום אפריקאי. את הפחם שתקבל בתמורה למטוס מעבירה התעשיה האוירית לחברת החשמל שאישרה כבר את העיסקה. שחל טען שהעיסקה נועדה לסייע לעובדי התעשיה האוירית על ידי מכירת מטוסי אסטרה תוצרת התעשיה האוירית.

נודע כי בימים אלה מתנהל מו"מ על רכישת שני מטוסי אסטרה נוספים על ידי חברת פחם אוסטרלית

אם ברשותך מניות בנקאיות חסומות, כדאי שתזכור כי בסוף אוקטובר 1989 תקבל תמורתן סכום בשקלים השווה ל־134 דולר לכל 100 דולר מניות שהיו לך ב־1983.

שמורה לך גם הזכות לפדיון מוקדם של המניות שברשותך. אם תנצל זכות זו ותודיע על כך לבנק עד 20 באוקטובר 1987, תקבל בסוף אוקטובר סכום בשקלים השווה ל־112 דולר לכל 100 דולר מניות שהיו לך ב־1983.

אולם, לפני שתחליט מתי לפדות את המניות, כדאי שתדע כי עכשיו נוספו למניות שברשותך יתרונות חשובים ההופכים אותן להשקעה שהיא יחודית בתכונותיה בשוק ההון הישראלי.

אם תבחר בהשקעה זו תיהנה מ:

■ **בטחון**
פדיון המניות מובטח בהתחייבות הממשלה.

■ **תשואה גבוהה פטורה ממס**
בעת הפדיון הסופי תקבל 134 דולר המבטיחים תשואה דולרית של 9.4% לשנה בשנתיים הקרובות.

■ **הגנת הצמדה**
בתקופה שבין אוקטובר 1987 לאוקטובר 1989 תקבל הצמדה לדולר בצירוף תשואה של 9.4% כאמור, או הצמדה למדד, לפי הסכום הגבוה.

■ **נזילות**
ב־1.11.87 תירשמנה המניות למסחר בבורסה לני"ע בת"א. כך יהיה בידך למעשה נכס כספי אותו תוכל לממש בכל עת ע"י מכירה בבורסה.

עכשיו, כשאתה כבר מכיר את כל היתרונות, תוכל לשקול בעצמך ולהחליט מה הטוב ביותר עבורך.
אם תעדיף שלא לפדות את המניות עכשיו וליהנות מהתנאים המשופרים - **פשוט אל תעשה דבר!**
התנאים המשופרים יחולו אוטומטית על כל המניות שבעליהן לא יודיעו אחרת לבנק.

על כן, אל תפדה את המניות הבנקאיות לפני שבדקת מה טוב בשבילך

גזור ושמור לעיון לפני החלטה

משרד האוצר

מדור פרסומי

50 לעין־גב

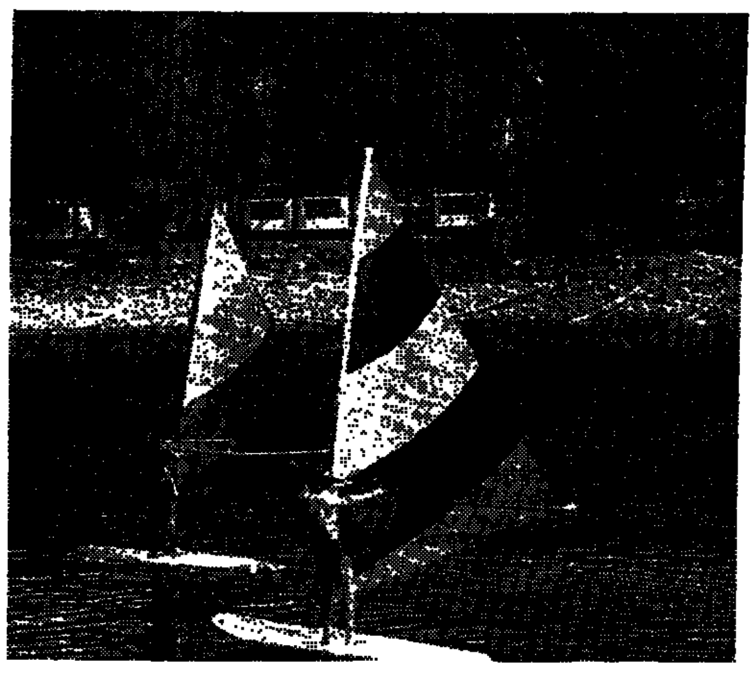

קיבוץ עין גב שוכן על חופה המזרחי של הכינרת, למרגלות הר סוסיתא. עין גב נוסדה בשנת 1937 ע"י קבוצה קטנה של אנשים שהגיעו מאירופה ועד מלחמת העצמאות הוותה התיישבות יהודית יחידה בצד זה של הכינרת. ב־1948 עמדה עין גב יחידה מול התקפות ערבים והחזיקה מעמד, תוך שמירת הגדה המזרחית של הכינרת שהיתה כה חשובה למדינה. מלחמת ששת הימים והרחקת הגבול הסורי, הביאה רווחה גדולה לתושבי עין גב ולפיתוח מאוץ של ענף התיירות באזור.

השם עין־גב — לכאורה על שם גבי־המים המצויים בתוך, אולם למעשה, זו צורה עברית של השם הערבי 'א־נקיב' (בדיבור בדואי: 'א־נג'יב'), הקטנה מהמלה 'נקב' — מעבר צר בהרים. המקום נקרא כך, כי בו מעבר צר בין חוף הכנרת במערב והרי הגולן במזרח. אדמת עין־גב נרכשה לראשונה בידי פרסים־בהאים, ואלה מכרוה לחברת 'קדמת כנרת'. ממנה עברה לידי הקרן הקיימת לישראל. רוחב הכנרת בין טבריה ועין־גב — כ־9 ק"מ.

שטחו של הקיבוץ 4800 דונם ומונה 300 חברים 250 ילדים ונוער ו־70 זמניים.

מבנה האוכלוסיה בקרב החברים הוא 20% בגילאי ה־70, 60% בגילאי ה־30–40 ו־20% בגילאי העשרים.

ענפי המשק העיקריים צומח מטעים (ענף עיקרי בננות, ענף מרכזי תמרים), גידולי שדה (תירס, כותנה, אספסת), גידולים סובטרופיים (אבוקדו, מנגו) ★ בעלי חיים רפת, לול, דיג.

★ תעשיה (תורפנית מפעל הדיש ביותר בארץ למוצרי בר מחוממים). ★ תיירות.

בית־המוסיקה — נמצא בעין־גב, על חוף הכנרת. בו נערכים קונצרטים המושכים אורחים ותיירים מכל הארץ. גדולי אמני המוסיקה הופיעו על בימתו.

אנדרטה — ניצבת בעין־גב, לזכר חבריה ובניה שנפלו במערכות ישראל.

הצלע המשלים מזה שנים את מעגל העיסוקים בקיבוץ הוא ענף התיירים שיחד עם הקושי הרב והסבל הכבד בעבודה ישנה הכרה ברורה שענף התיירות הוא ענף מחוייב המציאות במקום.

הוקמה מערכת אוטרקיבית, ניהולית הדואגת להפעלת מוקדי תיירות, ניהולם, פעילותם ופיתוחם. בעין גב מספר מוקדי תיירות עיקריים וביניהם, ניתן למצוא את מסעדת הדגים המפורסמת וחוף הרוחצה הצמוד אליה, הנזון עין גב והמובן את חברת שייט כנרת.

ליובל ה־50
שפע ברכות ליום חגכם
עלו והצליחו
קירור כנרת
שרות לקירור ומיזוג אויר
רח' התבור טבריה
טלפון 06-721851

לעין גב
ברכות לבביות ליום חגכם
מיכון צפון
תקון שרות, מכירת מכונות חשוב, כתיבה, קופות רושמות ממוחשבות מאזנים אלקטרונים
והספקת ציוד עזר למיכון משרדי
רח' הגליל טבריה טל. 06-792937 06-721725

לקיבוץ עין גב
בחג היובל ה־50
ברכת
תנובה

לעין־גב
ברכות לבביות ליובל ה־50
אמישראגז
חברה אמריקאית
לגז בע"מ

לקיבוץ עין־גב
לרגל שנתכם ה־50
שאו ברכה —
שיתוף פעולה פורה
מאחלים:
דוד צפניק ובניו
יבואנים של מעמיסים, מלגזות ומלגזות שדה מתוצרת MANITOU
רח' בן שמן 8, נחלת יצחק 03-216204

לקיבוץ עין־גב
שאו ברכה חמה
איחולינו להמשך
שיתוף פעולה פורה
מאחלים:
מחלבות שטראוס נהריה

לקיבוץ עין גב
שאו ברכה חמה לחגכם
איחולינו להמשך שיתוף פעולה פורה
מאחלים: אופטיקה אברמוב
רח' הבנים 9, טבריה

לקיבוץ עין גב
ליובל ה־50
עלו והצליחו
מאחלים:
שמן תעשיות בע"מ
ת.ד. 136 חיפה

ת.ד. 2095 הרצליה 46120
טלפון 052-555031
ספקי מחממי מים מיידים
ותנורי הסקה תוצרת
Vaillant
מברכת את עין גב בחגה

ברחבי המדינה

ממלא־מקום נציב שירות בתי הסוהר תת־גונדר רזיליו מואשם בקבלת שוחד

התביעה: הקבלן גניש מימן ב־1985 לרזיליו — לתקופה של חודשים מספר — קניית דירה בהרצליה במחיר של 90 אלף ש"ח ★ "רזיליו הציב את גניש בכלא "אייל" שהוא בית הסוהר בעל התנאים הטובים ביותר עבור אסירים" ★ "גניש עשה זאת בהיותו אסיר"

מאת צבי הראל
סופר "הארץ" בבית המשפט

כתב־אישום נגד ממלא־מקום נציב שירות בתי הסוהר, תת־גונדר שלום רזיליו (48), המואשם בקבלת שוחד מהקבלן שלום גניש, הוגש אתמול לבית־משפט השלום בתל־אביב. כן מואשם רזיליו בעבירות מרמה והפרת אמונים, והדחה בחקירה. לטענת התביעה ניסה רזיליו להשפיע על עובד הציבור שלא ימסור מידע נגדו או ימסור הודעת שקר במשטרה.

הנאשם השני בכתב־אישום זה הוא הקבלן שלום אהרון גניש מהרצליה, המואשם במתן שוחד.

בכתב האישום נטען כי בשנים 83־'87 שימש רזיליו מנהל בית המעצר על־שם רוני ניצן ברמלה, וביולי האחרון מונה לתפקיד ראש מטה בשירות בתי הסוהר בדרגת תת־גונדר. בית המעצר ברמלה משמש, בין־היתר, לצורך מיון ואיבחון אסירים, והצבתם לבתי הסוהר השונים.

באפריל 1985, טוענת התביעה, התייצב גניש בבית המעצר כדי להכניס באחד מבתי הכלא לצורך ריצוי עונשו לתקופה של שישה חודשי מאסר בפועל; בליל שהותו הראשון בבית המעצר אושפז גניש במרפאה המקומית. על־פי הוראה של רזיליו, ולמרות התייצבותו הציג רזיליו את גניש בפני יהודה שי, חבר ועדת מיון, והורה לשי להציבו בבית הסוהר "איילון" (מתקן כליאה בעל התנאים הנוחים ביותר עבור אסירים). בעת שהותו של גניש בכלא איילון, טוענת התביעה, אושר לו מספר רב של חופשות.

מה עם הדירה

באוגוסט 1985, נאמר בכתב האישום, בעת מינויו של רזיליו כממלא־מקומו של נציב שירות בתי הסוהר, הוא חתם על החלטה הקובעת לשחרר את גניש בתום ריצוי שני שלישים מתקופת מאסרו. גניש התקשר באחת מחופשותיו, נאמר בכתב האישום, לרזיליו ושאל אותו מה עם הדירה שביקש. רזיליו השיב לו, טוענת התביעה, שהוא מעוניין בדירה, אך מתקשה באשר לתשלום עד לשנת 1986, שבה ישתחררו לו כספי חסכונות. התביעה טוענת כי גניש מכר לרזיליו דירה, ומכספו הפרטי של גניש מומנה קניית דירה בת ארבעה חדרים בהרצליה.

מימון רכישת הדירה היה במועדים שונים במחצית השנייה של 1985. לטענת התביעה מימן גניש עבור רזיליו את מלוא מכירת הדירה בסכום כולל של 90 אלף ש"ח, ושילם התשלומים, שהאחרון בהם היה בדצמבר 1985, בידיעת רזיליו.

במארס 1986, טוענת התובעת, שילם רזיליו בחזרה לגניש, בשני שיקים, סך כולל של 90 אלף ש"ח. לטענת התובעת התבטאה טובת ההנאה שקיבל רזיליו מגניש בשני מישורים: האחת, הכספים שמימן לו גניש עבור קניית הדירה במשך תקופה של חודשים מספר, ושימור כספי החסכונות. לטענת התביעה, טובת ההנאה שצמחה לממלא־מקום הנציב מהמימון הגיעה ל־16 אלף דולר, ואילו כתוצאה משמירת חסכונותיו בבנק הגיעה טובת ההנאה לסכום של 3,000 ש"ח. לטענת התביעה קיבל רזיליו את השוחד כדי להטות פנים לגניש.

עוד מואשם רזיליו כי כשנפתחה חקירה בפרשה זו, ניסה להניע את יהודה שי, חבר ועדת המיון, שלא ימסור הודעה במשטרה או ימסור הודעת שקר.

השבוע הודיע רזיליו כי הוא פורש משירות בתי הסוהר. לדבריו, סיבת הפרישה היא בריאותית. ב־1.10 ייצא רזיליו לחופשת שחרור בת חצי שנה, שבמהלכה ימשיך לקבל משכורת מלאה ורכב צמוד.

הושתל עור לניצולת החבלה עדי מוזס מאלפי־מנשה שנפגעה בתאונת דרכים

מאת נדירה אמיתי

עדי מוזס מאלפי־מנשה, שנפצעה קשה בפיגוע הבלגי, ונפגעה שלשום באורח קל בתאונת־דרכים, נותחה אתמול.

בניתוח נתפרו התתכים שנגרמו לעדי במהלך התאונה, שמקומם היה במקומות שבהם הושתל עור לילדה בת ה־9.

שלשום אחר הצהריים אירעה תאונת־דרכים חזיתית בין שני כלי־רכב באלפי־מנשה. באחד מכלי הרכב נסעה עדי מוזס ונפצעה. היא הובהלה יחד עם שתי פצועות נוספות לבית החולים "בילינסון" בפתח־תקווה.

למקום הובא מיד אביה, אברהם מוזס, המטופל עדיין במרכז הרפואי "שיבא", וכן דודיה וסבתה, שיפרה שירזי.

עדי מוזס (צילום: אלכס ליבק)

2 הרוגים ו־2 פצועים קשה בקטטה המונית ליד שכם

מאת סופר "הארץ" בשטחים

שניים מתושבי הכפר ג'ינספות, דרומית־מערבית לשכם, נהרגו אתמול בקטטה המונית שהתרחשה בכפר, ועוד שניים נפצעו קשה. כוחות הביטחון הטילו עוצר על הכפר, ביצעו שורה של מעצרים, ופתחו בנסיונות להשיג סולחה בין הניצים.

הקטטה, שמקורה בסכסוך ישן בין שתי משפחות בכפר, הוצתה עקב פגיעה באחד מבני משפחת עדוואן שלשום בבוקר בעיר שכם. בני משפחתו של הנפגע הציבו אתמול בבוקר מארב למכונית של שניים מבני המשפחה היריבה, משפחת חאג'־עלי. הם התנפלו על שני האחים שנסעו במכונית, ודקרו אותם בסכין. אחד מהשניים מת מיד, האחיו נפצע קשה.

עם היוודע דבר דקירתם של שני האחים ממשפחת חאג'־עלי, התפתחה תגרת־ענק בכפר, שבה השתתפו עשרות רבות של אנשים.

שופט בבאר־שבע דוחה בקשת התביעה להחמיר בעונש:

"נאשם זה וחבריו אינם נראים לי מתאימים לשמש בני־ערובה למינהל"

עוד קבע השופט מינצר במשפט על בניית בית ללא רישיון: העובדות מצטרפות לאי־הצדקה בהגשת כתב־אישום זה, ומביאות את בית המשפט לתקן את אשר הרשויות לא ביצעו עם הבדואים

מאת איתן רבין
סופר "הארץ"

בדואי שבנה את ביתו ללא רשיון, יהרוס אותו תוך שנה מיום קבלת היתר בניה על חלקה אחרת — כך קבע שופט בית־משפט השלום בבאר־שבע, שמואל מינצר. גזר הדין בא למחות על דרך הטיפול הכושלת של משרדי הממשלה השונים שטיפלו בעניין יישוב הבדואים בעיירות השונות, על־ידי מינהל מקרקעי ישראל, משרד הפנים ומשרד החקלאות, ועשויות להיות לו השלכות לאלפי תיקים העומדים ותלויים בבית המשפט.

הבדואי בנה את ביתו בעיירה הבדואית לגייה, ללא היתר בניה. השופט מינצר קבע שהבית ייהרס, לא יאוחר משנה מיום קבלת היתר בניה על חלקה אחרת, שבה יבנה הבדואי את ביתו.

הציג חוזה רכישה

בכתב האישום, שהוגש על־ידי הוועדה המקומית לתיכנון ובניה, נגד חסאן אלטללקה (30) משבט אלהוזייל, נאמר כי ב־1982 בנה הנאשם את ביתו על מגרש השייך למינהל, ללא היתר בניה.

הסניגור הציג בפני בית המשפט חוזה רכישה של מגרש בן דונם אחד, שרכש הנאשם מהמינהל עוד ב־1978; אלא שהמינהל לא דאג לתאם זאת עם הוועדה המחוזית לתכנון ובניה, ומגרשים נמכרו לכל דורש, כדי לפנות את הבדואים משטח נרחב שהופקע.

הוועדה המחוזית לא ערכה כל תיכנון, ולא ביצעה כל תשתית ליישוב הבדואים, ובינתיים הקימו המשפחות מעין מעברת פחונים, שעם חלוף השנים נבנו במקום בתים ללא היתר.

לטענת הסניגור, כל בקשותיהם של הבדואים שרכשו חלקות, כי השטחים יחולקו למגרשים ויינתנו היתרי בניה, לא נענו.

בדחותו את בקשת התביעה להחמיר בעונש, קבע השופט מינצר כי "נאשם זה וחבריו אינם נראים לי מתאימים לשמש בני־ערובה עבור המינהל. העובדות מצטרפות לאי־הצדקה בהגשת כתב־אישום זה, ומביאות את בית המשפט לתקן את אשר הרשויות לא ביצעו עם הבדואים".

תלמיד ישיבת חב"ד בן 10 הותקף בידי ערבים בלוד

מאת נדירה אמיתי

תלמיד ישיבת חב"ד בלוד, בן 10, ששב ממסיבת שבת, הותקף על־ידי תלמידים ערבים מבית־ספר תיכון ערבי בעיר. תלמיד הישיבה עבר סמוך לבית הספר יחד עם חברים נוספים. סמוך לבית הספר החלו הנערים הערבים לגלגל עליהם, ואחד מהם אף ירק לעברם.

תלמיד אחר, כבן 14, נטל את שרשרת אופניו והיכה בראשו של תלמיד הישיבה. הוא נפצע והובהל על־ידי מגן דוד אדום לבית החולים "אסף הרופא", שם טופל.

הורי התלמיד הערבי הוזעקו לשמוע המקרה, ונאותו להפגש עם הורי הילד היהודי כדי לבקש את סליחתם.

ערך את העמוד: חיים מל

כ־6,000 נוצרים מ־60 מדינות בארועי חג הסוכות של השגרירות הנוצרית הבינ"ל

"ההפנינג התיירותי הגדול ביותר שייערך בתקופה הקרובה בישראל"

מאת זוהר בלומנקרנץ

כ־6,000 מאמינים נוצרים מ־60 מדינות, ישתתפו בארועי חג הסוכות שמארגנת השגרירות הנוצרית הבינ־לאומית בישראל. אתמול מסרו ראשי השגרירות הנוצרית הבינ"ל — שמקום מושבה בירושלים — ד"ר יוהאן לוקהוף ויואהן ויליאם ואן דר־הובן, כי בין המדינות שהבטיחו השנה את השתתפותן בנציגות, יגיעו נציגים ממצרים, טיוואן, הונג קונג, תיאלנד, הפיליפינים, דרום־אפריקה, אירופה וארה"ב. גם מבריה"מ אמור להגיע השנה נציג אחד.

לדברי ראשי השגרירות הנוצרית הבינ"ל, מדובר בהפנינג התיירותי "הגדול ביותר שייערך בתקופה הקרובה בארץ".

ישתתפו ב"צעדת ירושלים"

במהלך הארועים יקחו המאמינים חלק ב"צעדת ירושלים", ויסיירו ברחבי הארץ, עם דגש על המקומות הקדושים לנצרות. עוד מסרו ראשי השגרירות הנוצרית הבינ"ל, כי לרגל אירועי חגיגות שנת ה־40 למדינת ישראל, יתקיים בתחילת אפריל בירושלים "הקונגרס הבינ"ל השני של נוצרים־ציוניים", בהשתתפות אלפי מאמינים. גם באירוע זה מתוכננת להתקיים צעדת הזדהות והצדעה למדינת ישראל. קונגרס ההזדהות הראשון התקיים לפני כשנתיים בבאזל שבשוויץ.

השגרירות הנוצרית הבינ"ל נפתחה לפני שבע שנים בירושלים. היא נועדה לדברי ראשיה, "לייצג את הדאגה הנוצרית הכלל עולמית לשלומה ולרווחתה של ישראל". המאמינים, שיגיעו ארצה לעצרת חג הסוכות של הקהילה הנוצרית הבינ"ל, ישהו כאן על חשבונם הפרטי.

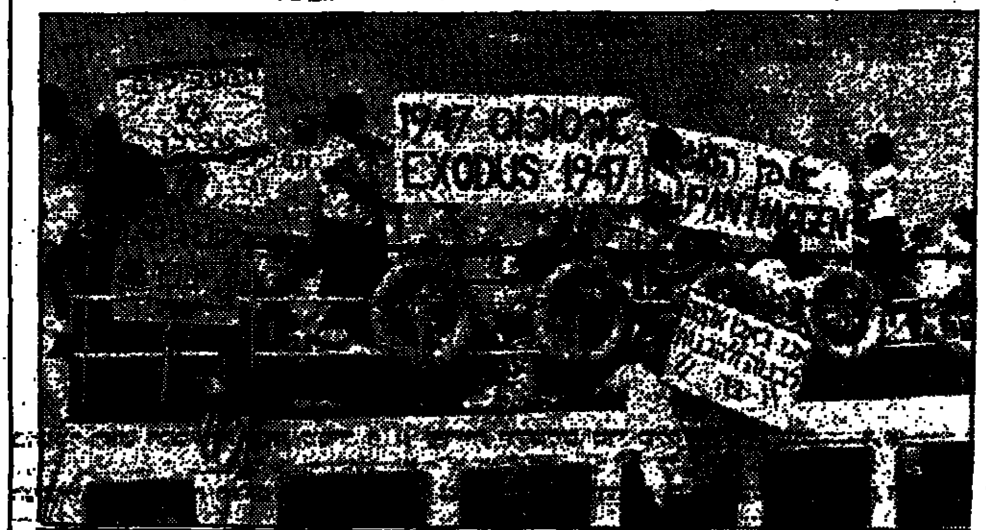
150 צעירים יהודים שהגיעו לישראל ממדינות שונות, שיחזרו אתמול את ההפלגה ההסטורית של ספינת המעפילים אקסודוס. (צילום: מ. דקל)

יוענק פיצוי לעובדי הכפיה של "מרצדס" בתקופת הנאצים

בתום מחקר שמתבצע בו־זמנית בגרמניה, ישראל וארה"ב, יוחלט אם להעניק פיצוי כללי לעובדי הכפייה ששרדו ומשפחותיהם, או על בסיס אישי

מאת ירח טל
סופר "הארץ" בחיפה

חברת "דיימלר־בנץ", יצרנית מכוניות "מרצדס" במערב־גרמניה, החליטה להעניק פיצוי לעובדי הכפיה שהחברה ניצלה בתקופת הנאצים — על כך הודיע אתמול לראשונה הממונה על יחסי הציבור של "מרצדס", ד"ר ברנרד גוטשאלק, בטקס חנוכת מכון המחקר על־שם גוטליב שומכר באוניברסיטת חיפה.

המכון, שיתמקד בחקר תרומת העולם הנוצרי להתפתחותה של ארץ ישראל במאה ה־19, הוקם מתרומה בסך רבע מיליון דולר של חברת מרצדס. קבוצה של מנהלים בכירים מחברת מרצדס הגיעה אתמול לארץ במטוס מנהלים של החברה, כדי להיות נוכחת בטקס. מנהל כוח האדם של חברת דיימלר־בנץ אמור היה לעמוד בראש המשלחת, אולם נאלץ ברגע האחרון לבטל את בואו בשל שביתה שפרצה בחברה־הבת של מרצדס בדרום־אפריקה.

דובר חברת מרצדס, ד"ר גוטשאלק, מסר כי החברה פתחה באחרונה את ארכיונה לשם עריכת מחקר מקיף, שנועד לקבוע את מימדי עבודת הכפייה בחברת מרצדס בתקופת הנאצים. המחקר מתבצע בו־זמנית בגרמניה, ישראל וארה"ב. בתום המחקר יחליטו מנהלי מרצדס אם להעניק פיצוי כללי לעובדי הכפייה ששרדו ומשפחותיהם, או שמא פיצוי על בסיס אישי. "ננסה להגיע למסקנות במהירות האפשרית, ולא נחכה עד שייבדק המסמך האחרון", אמר דובר מרצדס.

הוכפל הייצוא לישראל

עוד מסר כי בשלוש השנים האחרונות הכפילה החברה את היקף עסקיה עם ישראל, ובשנה האחרונה הגיע היקף המכירות של החברה בישראל ל־100 מיליון מרק. ישראל, מסר הדובר, היא הקניינית הגדולה ביותר של אוטובוסים מתוצרת מרצדס (עד כה כ־3,000), כמו כן 75% מהיקף צי המוניות בישראל הוא מתוצרת מרצדס, וכך גם 80% מהרכב המסחרי הבינוני בארץ. "אני גאה לראות כל־כך הרבה כלי רכב שלנו נעים בכבישי ישראל", אמר נציג מרצדס.

בטקס, שבו השתתף גם שר האנרגיה, משה שחל, בירך שגריר גרמניה המערבית בישראל, וי־ליאם האס, בעברית רהוטה. בין היתר אמר כי תרומת הגרמנים לפיתוח ארץ ישראל במאה הקודמת "היא דף מאיר בתוך דפים אפלים אחרים בתולדות יחסי גרמנים ויהודים". הוא קרא בטקס מברק ברכה מיוחד ששלח נשיא גרמניה המערבית, ריכרד פון־וייצזקר, שבו נאמר, בין השאר: "פתיחת המכון באוניברסיטת חיפה היא המשך הדרך של הבנה ושיתוף־פעולה הדוק בין גרמניה לישראל".

יו"ר הוועדה לביצוע הרפורמה במערכת החינוך:

"לא ייתכן שמחצתי מערכת החינוך תתבצע אינטגרציה והיתר ילמדו בשיטה הישנה"

מאת נילי מנדלר

"לא יתכן שבמערכת החינוך בישראל ימשיכו לאורך זמן להתקיים שתי מסגרות חינוך נבדלות: באחת מתבצעת אינטגרציה באמצעות חטיבות ביניים, בין תלמידים מבוססים וטעוני טיפוח, ובאחרת — אין זכר לאינטגרציה".

דברים ברוח זו אמר יו"ר הוועדה לביצוע הרפורמה במערכת החינוך וראש מינהל הפיתוח במשרד החינוך, ד"ר גדעון בר־דרור, בדיון על המשך ביצוע הרפורמה, שנערך במשרד החינוך.

לטענתו, ההקפאה, למעשה, של המשך ביצוע המעבר לחטיבות ביניים במערכת, אינה נובעת משינוי במדיניות משרד החינוך, אלא מהקפאת תקציבי הפיתוח הבינוי של משרדי הממשלה.

בדיון שנערך ביוזמת מנכ"ל משרד החינוך, ד"ר שמשון שושני, הציג בר־דרור תוכנית להשלמת הרפורמה ב־19 ישובים נוספים, שבהם יש להקים 81 חטיבות ביניים. עד היום נפתחו 285 חטיבות ב־84 ישובים בארץ.

צו עיכוב יציאה נגד רז'ו רץ

(עז) צו עיכוב יציאה זמני מהארץ של המהנדס רז'ו רץ הוצא אתמול בבית המשפט המחוזי בתל־אביב לבקשת אשתו, נוגה דרומי רץ, ובתם בת השנה וחצי.

הסיבה — בקשה להתרת נישואין בטרם האיש יעזוב את הארץ. השופטת רות שטרנברג־אליעז החליטה לעכב את גירושו מן הארץ עד היום בצהריים. משרד הפנים הוציא צו לגירושו של רץ מהארץ, מאחר שהוא לא עמד בתנאי שיחרורו מהכלא. השופטת הורתה לפרקליטי נוגה דרומי להגיש עד לדיון בעתירה תביעה משפטית להתרת הנישואין.

סוסים משוטטים בר"ג

מאת א. קרן
סופר "הארץ"

עיריית רמת־גן דנה עם משטרת מרחב דן במציאת פתרון לבעיית סוסים המשוטטים בכמה שכונות בפרוזדורי העיר. הסוסים משוטטים ללא בעלים, ומטילים את צואתם ברחובות.

החשוד בחילול בית הכנסת ביפו — ערבי בן 19 מיפו

(עז) צעיר ערבי תושב יפו (19), נעצר שלשום כחשוד בפריצה ובחילול בית הכנסת "שלמה" ביפו, בראש השנה.

בית הכנסת חולל בפריצה אליו ביום חמישי שעבר. מהמקום נגנבו שתי קופות צדקה ושופר, וכן הושלכו טליתות על הרצפה. המתפללים במקום התלוננו שכבר תקופה ארוכה מתנכלת חבורת ערבים לבית הכנסת. לדעת המשטרה, הרקע לפריצה הוא פלילי.

מחיר הטיסות בארה"ב הוא $40* בלבד, לכן TWA היא הבחירה הנכונה.

אנשים רבים בוחרים ב-TWA בטיסתם לארה"ב. יש להם סיבה טובה, כי טיסתם ב-TWA ל-ארה"ב וחזרה מאפשרת להם לטוס בתוך ארה"ב תמורת $40* בלבד. לכל טיסה.

TWA מגיעה לכ-100 ערים ברחבי ארה"ב. לכל מקום שתרצה להגיע, TWA תטיס אותך. (ליעדים מסויימים ייתכן ויהיה צורך ביותר מטיסה אחת).

מחירים נמוכים מעל האטלנטיק

מחירי TWA לארה"ב מתחילים ב-$722 בלבד הלוך וחזור לניו יורק. לבחירתך - טיסות ללא חנית ביניים לניו יורק או טיסות ישירות דרך פריז לערים הראשיות בארה"ב. וכולן עם אותה רמת השירות הגבוהה של TWA. אל ארה"ב ובתוכה.

מכונית שכורה לשבוע - חינם

ואם כל זה לא מספיק, TWA תיתן מכונית "הרץ" חינם לשבוע ל-2 אנשים הטסים יחד לארה"ב. (לא כולל ביטוח, דלק ומיסים מקומיים).

לפרטים מלאים על מבחר ההצעות של TWA פנה לסוכן הנסיעות שלך או צלצל TWA 03-651212 והצטרף לאנשים שהחלטתם היתה נכונה.

* התעריפים המיוחדים בתוקף בין ה-1 באוקטובר 1987 עד 31 במרץ 1988 למעט התקופה שבין 10 בדצמבר עד 14 בינואר. כמו כן עליך לרכוש מינימום 3 טיסות ב-$40 הטיסה. כל טיסה נוספת $65.

מובילה לאורך כל הדרך לארה"ב

صكا من الاحل

טיסות ישירות לפולין וליוגוסלאוויה

(סוף מעמוד 1)

טות־שכר, אולי באמצעות החברה הבת שלה, "כאן דור", או "ארקיע", מישראל ליוגוסלאוויה בשנה הבאה, עד אז ייחתם הסכם מסחרי בין חברת־התעופה מישראל לחברת־התעופה "אדריאה".

שר־התחבורה הביע את תקוותו, כי ההסכמה שהושגה אתמול תהווה "צעד ראשון לקראת כינון יחסים תקינים בין ישראל ויוגוסלאוויה".

ראש המשלחת מיוגוסלאוויה אמר, כי "זהו צעד גדול ביחסי שתי המדינות".

נאום פרס באו"ם

שלמה שמיר, סופר "הארץ" בניו־יורק, מוסר:

שמעון פרס ישא היום אחרי הצהריים במליאת עצרת האו"ם. חלק גדול מנאומו יוקדש לסקירת תהליך השלום והמאמצים לכינוס ועידה בינלאומית לשלום. שר החוץ ידגיש, כי השאיפה לשלום מלכדת את כל תושבי ישראל, אך קיימים חילוקי־דעות לגבי הדרך והאמצעים להשגתו.

פרס אמור להתייחס בנאומו גם לעמדתה של ישראל כלפי מלחמת איראן־עיראק ולקרוא לסיומה.

שמעון פרס יגיע הבוקר בטיסת לילה לניו־יורק מביקורו בן היומיים בלוס־אנג'לס. את שעות לפני־הצהריים יקדיש למנוחה, לקראת נאומו בעצרת.

פגישה עם שר־החוץ הסיני

שר החוץ פרס עומד להיפגש מחר עם עמיתו הסיני, במרכז האו"ם בניו־יורק. פרס ייפגש באותו יום בשנית עם שר־החוץ האמריקאי ג'ורג' שולץ. הפעם תהיה שיחתם ממושכת ותעסוק בעיקר בביקורו המתוכנן של שולץ באזור, בעוד שבועיים, ותרומתו האפשרית לקידום תהליך השלום.

מחר בערב יהיה אורח־הכבוד באירוע חגיגי מטעם ידידי האוניברסיטה העברית בניו־יורק. ביום ה' בבוקר ייפגש פרס עם שר־החוץ המצרי ואחרי־הצהריים ינאם בפני חברי ועידת הנשיאים היהודים.

השעה דחוקה להידברות

בני לבהאו, סופר "הארץ" בקליפורניה, מוסר:

במסיבת עיתונאים שערך פרס שלשום בבוורלי־הילס, הוא התייחס בין היתר לתרומתו של הסכם בין־מעצמתי לפתרון בעיות אזוריות: אם נותיר את הבעיות האזוריות ללא פתרון, הן יסכנו את ההישגים הגלובאליים. השנה הבאה תהיה שנת בחירות גם בארה"ב וגם בישראל, ועתה אנו קרובים לפתיחת מו"מ בעל משמעות כשם שלא היינו קרובים מעולם, ואין לנו הרבה זמן, אמר פרס בנוגע לוועידה הבי"ל.

על משלחת ירדנית־פלשתינית לוועידה ביום, בפעם הראשונה, הרכבת משלחת כזו קרובה למציאות ואינה בגדר משאלה בלבד. משיחותי עם מנהיגים פלשתינאים רציניים מצאתי שאולי בפעם הראשונה הם מודעים לגורם הזמן בתהליך. אני מאמין שהשפעתו של חוסיין בגדה גברה בעוד שאש"ף, אף שתגבר את כוחו, גרם לפירוד נוסף בשורותיו ואיבד את השפעתו. הוא גם עסוק מדי בלבנון מכדי שתהיה לו השפעה (ביהודה ושומרון).

בתום מסיבת העיתונאים הציג פרס את סוניה לוירלונר, בתו של מסורב העלייה פרופ' לרנר, בפני העיתונאים ושיגר, באמצעות הטלוויזיה, "מבזק פרסומת" לתושבי לוס אנג'לס: שנה טובה.

מר פרס פתח את יום ביקורו השני בעיר בבית העירייה. הוא נפגש לשיחה קצרה עם ראש העיר, תום בראדלי, וכמה ממקורביו. מאוחר יותר, בחנוכת בית העירייה, נתקבל שר החוץ בשירת "קום התהלך בארץ" מפי מקהלת ביה"ס היהודי "הלל".

בראדלי קרא באוזני פרס הצעת החלטה שאומצה על ידי מועצת העיר ופתח את חגיגות שנת ה־40 למדינת ישראל בלוס אנג'לס.

מפגש נוסטלגי בין מנכ"ל משרד החוץ והשגריר גונאר יארינג

מאת אליהו הבר
סופר "הארץ" בסקנדינאוויה

קופנהגן (מיוחד ל"הארץ"). מנכ"ל משרד החוץ, יוסף ביילין, ייפגש היום עם שר החוץ הדני ויציג לפניו את עמדת השר פרס בנושא הועידה הבין־לאומית.

בשיחה עם סופר "הארץ" אמר ביילין כי לא ייזום בעת ביקורו באוסלו את העלאת נושא ה"מים הכבדים" — אך יתכן כי הצד הנורווגי יעלה נושא זה לדיון.

למחרת יום הביקורים יגיע ביילין לשטוקהולם.

אמש נועדה בבית השגריר פגישה לא פורמאלית עם השגריר גונאר יארינג, שהיה בשנים 1968־1971 פעיל בתיווך בין ישראל למצרים. פורמאלית טרם בוטל מינויו של השגריר יארינג כנציג מזכיר האו"ם לתיווך בין ישראל למצרים...

מכון לאומי לטראומטולוגיה יוקם בביה"ח "אסף הרופא"

מאת עדנה ארידור
סופרת "הארץ"

מכון לאומי לטראומטולוגיה יוקם בתוך שנתיים בבית החולים "אסף הרופא" בצריפין. המכון יוקם בתרומת הלורד וולפסון. בבניית המכון יושקעו שני מיליון דולר.

בחרות בודקים: ממשלה צרה בקרוב

(סוף מעמוד 1)

פרוייקט הלביא.

במספר מפגשים בארבע עיניים, וב־חוגים סגורים עם מקורביהם, הדגישו השניים כי תנועת החרות — למען הצלחתה בבחירות הבאות — חייבת להוביל לפרישת מפלגת העבודה מהממשלה. במפגשים נדונו גם הרווחים הפוליטיים של השניים מפירוקה של ממשלת האחדות הלאומית והתבססותה על הליכוד בלבד. לוי יבקש לעצמו את תיק החוץ, וארנס את תיק הביטחון, ופעולתו הראשונה במשרד זה תהיה חידושו של פרוייקט הלביא.

לחץ על שמיר

השניים מתכוונים להפעיל בשבועות הקרובים לחץ כבד על ראש הממשלה יצחק שמיר, שינקוט ביד תקיפה וחד־משמעית כלפי אישים במפלגת העבודה, ובעיקר נגד מ"מ ראש הממשלה ושר־החוץ שמעון פרס, כדי להוביל את המערך אל מחוץ לממשלה.

לשמיר היו בעבר מספר הזדמנויות לפטור את אחד משרי הממשלה, לרבות פרס, אך הוא נמנע מלהיכנס לעימות פוליטי, כדי לשמור על ממשלת האחדות הלאומית.

גורמים בליכוד העריכו אמש כי ביקורו הצפוי של מזכיר המדינה האמריקאי באזור, ושובו של פרס מארה"ב יעלו מחדש את נושא הועידה הבין־לאומית לעימות חזיתי בין הליכוד למערך, ועל רקע זה ינסה הליכוד להביא לפרישת מפלגת העבודה.

שמיר, הטוען — לפחות רשמית — כי לא יתן יד להביא לפירוקה של ממשלת האחדות, החליט בשיחות עם מקורביו לנסות לאחר החגים להקצין את עמדתו מול מפלגת העבודה ולהביא לאישור הממשלה מספר נושאים מעוררי מחלוקת בין שתי המפלגות, שעד היום נמנע מלעשות זאת. בין היתר, בכוונתו להביא להקמת התנחלויות נוספות ביהודה ושומרון, תוך הוצאה של החלטות ממשלה קודמות.

ארנס: יחסי עם לוי טובים מאוד

בתגובה ל"הארץ" הגדיר אמש השר לשעבר משה ארנס, המכהן כיו"ר מטה הסברת תנועת החרות, את יחסיו עם דוד לוי כטובים מאוד, אולם הדגיש כי אין הוא נוהג לפרט את תוכן שיחותיו עם שרים אחרים בתנועת החרות.

לדברי ארנס, נושאים אישיים אינם מכתיבים את פעולותיו, והדגיש כי התרומה הגדולה ביותר שממשלת ליכוד צרה יכולה להביא יהיה חידושו של פרוייקט הלביא. "ביטול הלביא הוא המשגה הגדול ביותר שמדינת ישראל עשתה מאז מחדל מלחמת יום הכיפורים. ההבדל הגדול בין שתי שגיאות קטסטרופליות אלו, שאת ההחלטה על הלביא ניתן לתקן", אמר אמש ארנס.

חיילים עצרו נהג ערבי במחסום ארז

מאת איתן רבין

חיילי מחסום ארז ברצועת עזה עצרו אתמול תושב רפיח, שניסה לפרוץ את המחסום במכוניתו.

מקורות צבאיים מסרו, כי אתמול בשעות הבוקר המוקדמות הגיע תושב רפיח ברכבו למחסום ארז, אך לא עצר על־פי הנהלים ופרץ את המחסום.

חיילי צה"ל במחסום ירו יריות אזהרה ומשלא עצר המשיכו לירות לעבר הגלגלים. לאחר כמה יריות יצא הנהג מהמכונית, הרים את ידיו ונעצר. עקב התקרית נוצרו אתמול פקקי תנועה במחסום.

95 הרוגים במפולת אדמה בקולומביה

מדלין, קולומביה (ע"צ, ע"ר). 95 אנשים נהרגו, מהם ילדים, בעקבות מפולת אדמה במדלין, שפקדה שכונת עוני בעיר זו, השנייה בגודלה בקולומביה. בהודעת השלטונות נאמר עוד, כי למעלה מ־150 אנשים נפצעו באסון.

דווח על מספר רב של נעדרים ועל אלפי אנשים, שנותרו ללא קורת־גג.

מפקד הכבאים אמר, כי הילדים שנהרגו באסון באו לחגיגה באחד מן הבתים שנהרסו.

ויליאם הראמיליו גומז, ראש עיריית מדלין, עיר תעשייתית, אמר כי תושבי שכונת העוני וילה טינה הוזהרו מפני סכנת המפולת.

לפני כמה שנים אירעה במקום מפולת אדמה דומה, שגרמה למותם של 20 אנשים. אז ניסו השלטונות למנוע הקמת בתים חדשים באיזור, אך ללא הצלחה.

מכונית תופת

(סוף מעמוד 1)

בשביל מכונית־התופת.

לפי כתב־האישום גוייס זר חירי לפלג הג'יהאד האיסלאמי בארגון "אל פתח". בסיכום עם מפעיליו מירדן, פתח חנות־חשמל ששימשה בין היתר להכנת מנגנוני־השהייה למטעני־נפץ. עוד נאמר בכתב־האישום כי הצעיר התאמן בפקיסטאן בהרכבה והפעלה של מנגנוני השהייה. בסוף 1985 קיבל זר חירי כ־3,000 דינאר (כ־15,000 ש"ח) למימון הצטיידות, ולפני כשנה יצר קשר עם ערביה מאזור בית־לחם, שהיתה אמורה לנהוג במכונית־התופת.

השניים, בעצה אחת עם אדם בשם ד"ר מוחמד עותמאן, תיכננו להסיע את המכונית לצומת בית־ליד, ולפוצצה שם; אחר־כך חשבו לעשות זאת בתחנה המרכזית בת"א. בסוף החליטו לבצע את הפיגוע בקריית־הממשלה בירושלים.

תמי חולית הובלה רכשו מכונית לצורך הפיגוע, ואספו כמות גדולה של נשק ותחמושת. ברשותם התגלו שני ארגזי תחמושת עמוסים חומרי חבלה, שש פצצות מרגמה, פצצת אר־פי־ג'י ורמונים רבים. כל אלה נאספו בשטחי אימונים של צה"ל. התחמושת התגלתה בדירה שנשכרה במיוחד לצורך העניין.

הריבית

(סוף מעמוד 1)

נובעת מהעליה החדה בשיעורי הריבית שהבנקים משלמים לפקדות על פקדונות זכות בשבועות האחרונים. ריביות אלה הביאו לפגיעה ברווחיות מערכת הבנקאות בספטמבר.

שיעורי הריבית הבסיסית — פריים — יעלו בתחילת השבוע הבא ב־0.15% לחודש, מ־1.25% ל־1.4%. במונחים שנתיים, מ־15% לשנה ל־16.8%.

בחוגים בנקאיים טוענים שהצורך לייקר את הריבית נובע גם מהגידול החד באשראי, המתקרב ל־10 מיליארד שקל. הבנקים עודדו מתן אשראי וכעת הם נמצאים בגרעונות נזילות.

צעיר נדקר

(סוף מעמוד 1)

צוות ניידת טיפול נמרץ הגיע למקום בתוך חמש דקות, ומצא את הנער שוכב ללא הכרה, לאחר שאיבד דם רב. דקירת סכין עמוקה אובחנה מתחת לפיטמה השמאלית בחזה.

במשך 37 דקות ניסה הצוות להחיות את הנער. לאחר שנוצר סיכוי להצלה, הוריד לבית החולים "אסף־הרופא", שם הוכן חדר־הניתוח כדי לטפל בו, אך כעבור זמן קצר נקבע מותו.

הנער ברמה היה ערב גיוסו לצה"ל. הנער שנדקר הפסיק את לימודיו לפני כשנתיים. הוא לא עבד ולא למד. לדברי חבריו מהשכונה, סיפר להם אמש כי הוא נתקל בקשיים לגבי קבלתו לצה"ל.

שולץ יבוא לישראל

(סוף מעמוד 1)

לפני כמה חודשים בפרסומים שונים ובכללם בשיחות שהיו לאמריקאים עם נציגים סובייטים. "החידוש העיקרי הוא בעובדה ששינוי עמדה זה נמסר רשמית משר חוץ סובייטי לשר חוץ ישראלי", אמרו המקורות.

המקורות האמריקאיים הוסיפו כי שינוי העמדה האמיתי צריך לבוא מצד ישראל ובמיוחד מצד ראש הממשלה. "שולץ ינסה להטיל את כל כובד משקלו כדי לשכנע את שמיר להסכים לכינוס ועידה בינלאומית", אמרו המקורות. "אנו נוטים להזהיר כל אופטימיסט מפני שינוי צפוי כזה".

המקורות ביקשו להוריד את רמת הציפיות מביקורו של שולץ, והגדירו אותו כ"החלפת דעות והערכות בלבד". הביקור נוח לכמה מבחינת לוח־הזמנים של שולץ, שיקבל תואר דוקטור כבוד מאוניברסיטת תל־אביב. "זו סיבה טובה לבקר בישראל", אמרו המקורות בחלצה.

בעבר מסרו דוברים רשמיים כי שולץ יגיע לאזור רק אם יהיה בכך לתרום לתהליך השלום.

ועידה בי"ל — לא מוחלט

ועידה בין־לאומית לא תתקיים בשום תנאי, נמסר אמש מלשכת ראש הממשלה בתגובה ראשונה על החלטתו של שר החוץ האמריקאי ג'ורג' שולץ לבקר באזור במטרה להאיץ את תהליך השלום.

רוה"מ יצחק שמיר ינסה לשכנע את שולץ להמשיך בהצעתו לוועידה אזורית, או למו"מ ישיר עם ירדן ותושבי השטחים. מקורות מקורבים לשמיר אמרו כי אין להניח ששולץ יבוא לישראל כדי להתנגש אל העמדות של ראש הממשלה בנושא הוועידה הבי"ל.

שולץ בישר שלשום בערב לשמיר בשיחה טלפונית על החלטתו לבקר באזור, ואתמול נמסרה ההודעה הרשמית מטעם שגרירות ארה"ב בת"א. אמש אמר שמיר: "כתמיד, אני שמח לקבל את ידידי מר שולץ ולשוחח עמו בנושאים שונים המעניינים אותנו".

שר ההגנה האמריקאי, קספר ויינברגר, נועד אתמול לשעה עם נשיא מצרים, חוסני מובארק, בדרכו חזרה מהמפרץ לוואשינגטון.

פרשנות: ארה"ב יוצאת מהקיפאון

(סוף מעמוד 1)

החורף אחרונה.

המגעים להביא את שולץ לירושלים החלו במחצית אפריל. למחרת פגישתו עם המלך חוסיין בלונדון, נזקק שמעון פרס למהלך דרמטי שימחיש לציבור את משק כנפי ההסטוריה. כיוון שחוסיין אינו מוכן להוקיע את מעשהו של מארגת מלפני שנה שנים, יצא המנכ"ל המדיני ד"ר יוסי ביילין להלסינקי, שם שהה שולץ באותה שעה בדרכו למוסקווה. שולץ התרשם עמוקות מההסכם בין פרס לחוסיין שהוצג בפניו והודיע, כי ב־ו במאי יגיע בתל אביב. יצחק שמיר שיגר את משה ארנס לוואשינגטון ובפגישה עמו התרשם שולץ — עמוקות לא פחות — כי התנגדותו של הליכוד לוועידה בינ"ל הינה חסרת פשרות. חרף כל מאמציו של שמיר, הסתפק הממשל האמריקאי בצעדים והצהרות זהירות מאוד בענין הוועידה הבינ"ל, לבל יתפרש כי ואשינגטון מתערבת במחלוקת הפנימית בירושלים.

החלטתו של שולץ לבקר בארץ היא המשך ישיר לשני אירועים קודמים: האחד, שליחותו של יועצו הקרוב צ'רלס היל לשיחות עם שמיר; השני — פגישתו הקצרה של שולץ עם פרס בניו יורק. ביקורו של שולץ מלמד שהאמריקאים מעדיפים את גישת פרס ("שלושת החודשים הקרובים הם קריטיים לשלום") על זו של שמיר ("הזמן פועל לטובתנו").

ואולם, הממשל האמריקאי מעריך, כי ממשלת האחדות הלאומית עשויה להאריך ימים אף מעבר לבחירות שיתקיימו לדעתם במועדם. שולץ לא יבוא לירושלים כדי להתנגש עם הליכוד, ממרכיביה האפשריים של כל ממשלה בישראל. הוא ינסה למצוא את נוסחת הקסם שתובילה כאן במגעים עם היל: הסדר ביניים (אוטונומיה תחת כותרת חדשה) והתחלת (ועידה בינלאומית תחת כותרת אחרת).

הגמישות המסויימת שגילה שר החוץ הסובייטי שוורדנדזה בשיחה עם פרס בענין היצוג הפלשתינאי אפשר אולי למצוא גם תחליף מוסכם לאש"ף תחת כותרת של אש"ף בשיחות עם ירדן והפלשתינים. שולץ יביא מכאן למוסקווה את סיכומיו בנושאים אלה. הוא ינסה להשלים בשיתוף עם עמיתו הסובייטי, את אשר לא עלה בידיהם מחמת עיסוקם בטילים.

ראש ממשלת מלטה

(סוף מעמוד 1)

בתפקיד. כרמלו מיפסוד בונצ'י, שאמר במערכת הבחירות האחרונה כי שמעון פרס ביקש ממנו בוועידה האחרונה של ה"אינטרנציונל הסוציאליסטי" ברומא להפגישו עם יאסר ערפאת. "זה היה שקר, וכל אחד כאן ידע את זה", אמר. לטענתו, ביקש בונצ'י להשתמש בשקר זה כדי לקדם את ענייני מפלגתו בבחירות, גם משום שזו היתה כפרדוכלית מדי וגם משום שהדבר היה מוסיף ליוקרתו האישית כמתווך אפשרי.

ד"ר אדאמי אמר כי הסוציאליסטים במלטה נהגו מיוחסי קירבה הדוקים עם מפלגת העבודה בישראל, שאף תמכה בהם בכספים, עד לעליית מינטוף לשלטון ב־1971. השנה שבה הפך לתומך נלהב בעניין הערבי. הוא גילה כי בעבר היו ניסיונות של מלטה, בעיקר של מפלגתו, לתווך בסכסוך הישראלי־ערבי ואפילו לאירוח את ההידברות בין שני הצדדים במאלטה.

ציפיה להופעת גורבאצ'וב

(סוף מעמוד 1)

במוסקווה.

פגישה זו — אם אכן תיערך — אמורה לסיים תקופה בת 54 ימים, שבהם לא נראה גורבאצ'וב בפומבי. במערב נפוצו בשבועיים האחרונים שמועות בדבר מצב בריאותו של המנהיג הסובייטי: דיווחים אחרים אף גרסו שגורבאצ'וב אושפז לאחר שהועבר ממקום־נופש שלו לחוף הים השחור.

פקידים במוסקווה מסרו אמש לנציגי תיקשורת מערביים כי גורבאצ'וב חידש אתמול בבוקר פעילות מלאה, "עם תום חופשתו". הם ציינו שהמזכיר הכללי כבר חזר (אתמול) על מסמכים מדיניים, וכי ינאם הבוקר בפני כ־350 חברי משלחת מצרפת, המבקרים ברוסיה.

פקידים סובייטיים סרבו להגיב על השמועות בדבר מחלות או נסיונות התנקשות בחיי גורבאצ'וב, ותמהו על השאלות בנוסח: "כל הפירסומים הללו של העיתונות הסנסציונית".

גורבאצ'וב נראה בפעם האחרונה בפומבי ב־7 באוגוסט, כשקיבל לשיחה בקרמלין קבוצת סטודנטים אמריקאיים ומשלחת של מדינאים מפאקיסטאן. זמן קצר אחר־כך נמסר כי המנהיג יצא לחופשת קיץ. בשבוע הראשון של ספטמבר החלו נפוצות במערב שמועות בדבר העדרות חשודה של גורבאצ'וב. בין ההשערות שהועלו — מאבקי־כוחות מסתוריים בצמרת, מחלת־לב והתנקשות. יש אף שגרסו — הרעלה מכוונת.

הטלוויזיה הסובייטית הודיעה על כוונתה לסקר את הפגישה בקרמלין.

במשלחת, שבראשה ראש ממשלת צרפת לשעבר פייר מורואה, גם מנהיגה לשעבר של המפלגה הסוציאליסטית הצרפתית, לואי מרמאה.

שני מרעילים הוצאו להורג

(ע.) שניים מקושרים, שהרעילו את מנהיג ברה"מ מיכאיל גורבאצ'וב לפני כחודשיים בעת ביקורו בריגה, הוצאו להורג — על כך מסרה אמש רשת השידור האמריקאית "אי־בי־סי", על־סמך מידע ממקורות בין.

כתב הטלוויזיה הישראלית, מיכאל גורדוס, שמסר את הידיעה, הוסיף כי שני הקושרים הם חברי "הארגון לשחרור ליטא", שהרעילו את גורבאצ'וב בעת שביקר בריגה. עקב ההרעלה סובל גורבאצ'וב מתופעות המזכירות את מחלת הפרלידה, כמו התייבשות הגוף.

במרוצת השבוע האחרון נמסר במקורות בלתי־רשמיים בצמרת הסובייטית, כי מקור ההעדרות במחלתה של רעיית המנהיג, או בסיבוך בלידתו במעיירגם, שחייב מנוחה ממושכת של ראיסה. מיכאיל גורבאצ'וב, על־פי גירסאות אלו, דחה פעמים אחדות את שובו למוסקווה, בכדי להמשיך ולסעוד את רעייתו המחלימה.

חשש לגורל הגלאסנוסט

דיווחים ממקורות דיפלומטיים מערביים שהתקבלו בימים האחרונים ממוסקווה, הדגישו כי בצמרת הסובייטית לא מורגשת כל תכונה יוצאת־דופן, וכי במסדרונות הממשל הסובייטי — "העסקים כרגיל".

החוגים היחידים במוסקווה שהגיבו בעצבנות־מה נוכח ההעדרות הממושכת של גורבאצ'וב, היו "דיסידנטים", מקרב הפעילים למען זכויות האדם, בהם גם יהודים.

בחוגים אלה הובעו חששות לגורל מדיניות הגלאסנוסט, אם יש ממש בשמועות בדבר התערערות בריאותו של גורבאצ'וב או תהירה פוליטית אלימה נגדו, משום שהמדיניות הסובייטית מזוהה עם גורבאצ'וב־האיש יותר מאשר עם תמורות של ממש בספר העקרים הסובייטי או בהגדרות הרשמיות של המדיניות.

חופשה בקרים

עקיבא אלדר, הכתב המדיני של "הארץ", מוסר כי סגן עוזר שר החוץ, המבקר בארץ, אמר אתמול בפגישה עם כתבים מדיניים בירושלים כי גורבאצ'וב שוהה בחופשה בקרים.

לירושלים לא הגיעו עד כה שום ידיעות מוסמכות השופכות אור על תעלומת העלמו של גורבאצ'וב. עם זאת, לדעת גורמים יודעי דבר, קשה להניח שהגמישות שהביע בנושא הוועידה הבינ"ל שר החוץ אדוארד שווארדנדזה בשיחתו בשבוע שעבר עם שר החוץ שמעון פרס, וכן ההחלטה שהתקבלה לפני עשרה ימים להאריך את שהותה של המשלחת הקונסולרית בארץ, יכלו להתקבל בלי אישור מוקדם של גורבאצ'וב.

אגרת הקודש של כ"ק אדמו"ר שליט"א
לראשית שנת תשמ"ח
מליובאוויטש

(תרגום מאידיש)

ב"ה. מוצאי שבת־קודש פ' נצבים־וילך
כ"ה אלול,
שבת סליחות, ה'תשמ"ז
שנת השביעית, שבת להוי',
ברוקלין נ.י.

אל בני ובנות ישראל
בכל מקום שהם
ה' עליהם יחיו

שלום וברכה!

בהמשך למכתב מיום ערב שבת־קודש ח"י אלול, שבו דובר על חשבון־צדק של חודש אלול — ועם כניסתנו לשבוע של ראש־השנה — הרי עתה הזמן המתאים להתבונן בעניני ראש השנה, כפי שהם קשורים עם החשבון ועם מסקנותיו,

ובמיוחד כיון שהחשבון־צדק של חודש אלול, הרי נוסף על כך שהוא לשם השלמת העבר, הרי הוא גם, ובמיוחד, לשם העתיד, כדי שעבודת ה' של ראש־השנה, ושל השנה הבאה בכלל, תהיה בשלימות המלאה.

* * *

בקשר לראש־השנה — החג של "יום הולדת" העולם ("זה היום תחלת מעשיך") — ידועה השאלה: היום הראשון של מעשה בראשית היה הרי יום כ"ה באלול — ומדוע נקבע ראש השנה ליום א' תשרי, יום הששי של מעשה בראשית?

הסבר לכך ניתן בתורה, שהיא "תורת אור": כיון שעם בריאת האדם הושלמה לגמרי כל הבריאה — הרי יום בריאתו של האדם הוא יום בריאת המציאות כולה כיחידה אחת בשלימותה, במיוחד כיון שהאדם הוא הנברא השלם ביותר לכל הנבראים.

ליתר פירוט בכל האמור:

ביום ראשון לבריאה, הראשון בשבעת ימי בראשית, אז — "בראשית ברא אלוקים את השמים ואת הארץ", כפי שחז"ל מפרשים פסוק זה שביום הראשון נברא הכל ("את השמים — לרבות תולדותיהם, ואת הארץ — לרבות תולדותיה"), דבר המבטא את גדלות הקב"ה, כאמור: "מה רבו מעשיך, הוי'", "מה גדלו מעשיך, הוי'".

יתר על כן: דווקא ביום הראשון של מעשה בראשית היה הענין של "ברא", בריאה יש מאין. לעומת זה בימים שלאחר מכן העניק הקב"ה לנבראים את צורתם (במובן הרחב של "צורה" — "יצירה"), ועיצוב מוגמר (עשיה, מלשון: "תיקון") לכל נברא ביחוד הקבוע, כמוסבר על־ידי מפרשי התורה.

והרי בענין זה של בריאה יש מאין בא לידי ביטוי כחו הבלעדי של הקב"ה, אשר רק הוא, יתברך, יכול לברוא יש מאין.

אבל לאחר כל זה — תכלית השלמות של הבריאה הושגה על־ידי האדם "ויברא אלוקים את האדם גו'".

* * *

הסבר הדבר:

החידוש של היום הששי למעשה בראשית הוא שביום זה הכתיר אדם הראשון את הקב"ה למלך, ודרש והשפיע שכל הבריאה תכיר ותקבל על עצמה את מלכותו של בורא העולם, על ידי קריאתו: "בואו נשתחוה ונכרעה נברכה לפני ה' עושנו". ואז — "ה' מלך גאות לבש".

בכך מתבטא הבדל יסודי בין היום הראשון למעשה בראשית (כ"ה אלול) לבין ראש־השנה (היום הששי למעשה בראשית):

בראשית הבריאה באה לידי ביטוי גדלותו של הקב"ה בענין של ריבוי, הכמות המרובה של הנבראים שנבראו אז, "מה רבו מעשיך" ו"מה גדלו מעשיך", כאמור; ואילו אדם הראשון, בהכתירו את הקב"ה למלך על כל פרטי הבריאה, חידש את הנקודה של מלכות ה', ושל אחדות. משמעות המושג "הכתרת המלך" היא — השלטה מוחלטת של המלך, כפי הביטוי הידוע: "והוא הכל", עד שלא נראים הבדלים שבהם שונה איש מרעהו, משום שקיים רק דבר אחד: המלך.

ומשום כך אומרים על ראש־השנה, יום בריאת האדם: "זה היום תחלת מעשיך". שכן בכך מתבטאת שליטת הבריאה, שבכלל ריבוי פרטי הבריאה תוחדר הנקודה של מלכות ה' כנקודה אחת ואחידה, קבלת ה' כמלך.

דבר זה קשור עם יחודו של האדם, כפי שהכתוב אומר: "הן האדם היה כאחד ממנו" — "אדם" על שם "אדמה לעליון", עד שנשמתו (בשלימותה) נקראת בשם "יחידה", משום שהיא מאוחדת עם "יחידו של עולם" (וכן — "יחידה לייחדך"), ולפיכך מתגלית האחדות דווקא על־ידי האדם, המכתיר את הקב"ה כמלך ישראל ("תמליכוני עליכם") וכמלך העולם ("מלוך על העולם כולו").

* * *

שתי הנקודות המוזכרות, נקודת הריבוי של תחילת הבריאה ונקודת האחדות של גמר הבריאה (יום בריאת האדם), נמצאות גם ב"עולם קטן — זה האדם", ויתר על כן — הדבר מצוי גם בחיי יום יום:

כאשר אדם מתעורר משנתו רואה הוא עולם גדול, עם פרטים רבים. לאחר מכן, במשך כל היום, הוא עוסק בעניינים מסוגים שונים, שבכולם הוא עובד את ה', "כל מעשיך לשם שמים", ו"בכל דרכיך דעהו", איש איש לפי סדר חייו.

בשעה שהוא מגיע לסיום היום, לפני שהוא נרדם, הוא עושה סיכום ו"סך הכל" של כל היום ככל שהדבר קשור אליו, והוא לוקח את הפנימיות והחיוניות של הכל ("רוחי") ומוסרו לה' בפקדון, כנקודה אחת. דבר זה בא לידי ביטוי בנקודה אחת ויחידה: "בידך אפקיד רוחי". כאשר הוא עושה את כל יומו על כל אשר עשה במהלכו, לפקדון ומפקידו בידי הקב"ה.

* * *

שתי הנקודות האמורות מודגשות יותר בשנה זו, שנת השמיטה, ובמיוחד בסיומה, המוליך ומכין לקראת השנה הבאה, שנת הקהל, כאשר "מקץ שבע שנים גו' הקהל את העם גו'".

היעד של שתי המצוות, הן של שמיטה והן של הקהל, הוא לגלות ולהביע את מלכות הקב"ה:

פרטי המצוות של שמיטה — הן האיסור לעסוק בעבודת האדמה ("שדך לא תזרע וכרמך לא תזמור") הן העובדה שהפירות הגדלים בשנת השמיטה הן הפקר לכל — מוכיחים כי "הכל ברשות אדון הכל". שהקב"ה הוא האדון של השדה וכו' שלו (של האדם) והאדון של כל אשר בעולם. כך גם מצוות הקהל באה — "למען (להביא) ישמעו ...ויראו את ה' אלוקיכם".

ברם, קיים שוני עיקרי ביניהן:

הציווי של מצוות שמיטה מופנה לכל יחיד בנפרד: "שש שנים תזרע שדך גו' ובשנה השביעית שבת שבתון... שדך לא תזרע גו'". כל יחיד חייב להיות חדור הכרה שהשדה הפרטי שלו, ורכושו בכללותו, הם "ברשות אדון הכל".

כיון שההכרה היא של כל יחיד לעצמו, הרי "אין דיעותיהן שוות", ובמיוחד כשהדבר אמור ביחס לשדה וכו' הפרטי של האדם, יש בה פרטים רבים והבדלים. אין ההכרה זהה ואחידה בכל.

לעומתה מצוות הקהל היא להיפך: תוכנה של "הקהל" הוא — אחדות: מקהילים את כל העם, אנשים ונשים והטף, בקהל אחד. גם פרשיות התורה נקראות לפני כל ישראל במגמה להשפיע על כל השומעים את אותה הנקודה: "ליראה את ה'", וכפי שהרמב"ם מסביר שאפילו אלה שאינם מבינים את הקריאה של "הקהל" — "חייבין להכין לבם ולהקשיב אזנם לשמוע באימה ויראה... כיום שניתנה בו בסיני כו' בכוונה גדולה יתירה כו' ויראה עצמו כאילו עתה נצטוה בה ומפי הגבורה שומעה". כלומר, העיקר אינו ההבנה בשכל של הפרטים וכו', כי אם כוונת הלב ואימה ויראה ע"י שמיעת הקריאה, "כאילו עתה נצטוה בה ומפי הגבורה שומעה", כאשר כל ישראל, למן ה"חכמים גדולים" ועד ל"אינן מכירין", הם כאיש אחד, בלב אחד, כפי שהיה במתן תורה.

לפי זה גם יובן מדוע קריאת התורה במעמד "הקהל" היתה דווקא על־ידי המלך. לכאורה, לימוד תורה הוא דבר השייך לסנהדרין. אבל מאחר שמטרת קריאת התורה ב"הקהל" היא "ליראה את ה'", דבר המאחד את כל בני ישראל, נעשה הדבר דווקא על־ידי המלך ש"אימתו עליך", הוא זה שמעורר את הרגש של "אימה ויראה" המבטל את ה"אני" ואת המציאות הנפרדת של השומעים, והמלך הרי הוא "לב כל קהל ישראל".

* * *

ויהי רצון שכל האפשרויות הכוחות הבלתי רגילים שהזמן והימים האלה מביאים אתם ינוצלו במדה המלאה ביותר.

ובמיוחד כיון שמתקיים בכל אחד ואחת: "פנה אלי וחנני, תנה עוזך לעבדך".

וכל זה יוסיף ודאי בכתיבה וחתימה טובה לשנה החדשה, ככל הדרוש ויותר, מידו המלאה הפתוחה הקדושה והרחבה — חלק בדרך הטבע אבל באופן של גדלות — "כי גדול אתה" (משום שהרי הקב"ה גדול), וכן ו"עושה" — את החלק שלמעלה מן הטבע, בדרך נס — "נפלאות אתה",

הדרוש לעצמו ובשביל בני ביתו, בתוך כלל אחינו בני ישראל — שליט"א.

ויהי רצון, שכל אחד ואחת יעשו את ההכנות המתאימות לשנה החדשה, כולל גם — ההכנות לשנת הקהל,

— שכן למרות שמצוות "הקהל" כפשוטה קשורה בזמן שבית המקדש קיים, הרי ידוע שהעניינים שתלויים בבית המקדש, כקרבנות וכדומיהם, הרי במובנם הרוחני הם אקטואליים בכל עת —

על־ידי כך שכל אחד ואחת יקהיל אנשים נשים וטף שהוא יכול להגיע אליהם, שיש להם קשר אליו, לעורר אותם "ליראה את ה'", עד שהדבר ישפיע עליהם "כל הימים" באופן "כאילו עתה נצטוה בה מפי הגבורה",

ודבר זה יחיש עוד יותר את הגאולה האמיתית והשלימה על־ידי משיח צדקנו, שאז יקיימו את מצוות הקהל (ברוחניות ובעיקר) כפשוטו ממש,

ויקויים היעוד "קהל גדול ישובו הנה" אל בית המקדש השלישי, "מקדש אדנ־י כוננו ידיך", וישמעו את קריאת הפרשיות בתורה מפי המלך המשיח, בגאולה האמיתית והשלימה, ובמהרה בימינו ממש.

בכבוד ובברכה להצלחה רבה בכל האמור
ולשנה טובה ומתוקה בטוב הנראה והנגלה
בגשמיות וברוחניות וברוחניות ובגשמיות גם יחד

מנחם שניאורסאהן

מוצאי שבת־קודש פ' נצבים־וילך, כ"ה אלול, שבת סליחות: ראה הערות למכתב מוצש"ק כ"ה אלול ה'תשד"מ בתחלתו (לקו"ש חכ"ד ע' 474). ושי"נ.

סליחות: פעולת ימי הסליחות לאחרי העבודה בימי אלול הקודמים — ראה כתר שם טוב (הוצאות קה"ת) הוספות סי' יג. ושי"נ.

שנת השביעית, שבת להוי': בהר כה, ב־ד.

לשבוע של ראש־השנה — הרי עתה הזמן המתאים: ראה מכתב עש"ק שבת סליחות התשמ"ה הערה ד"ה בימים האחרונים שלפני ר"ה.

זה היום תחלת מעשיך: תפלת מוסף דר"ה. ר"ה כז, א. וראה גם ירושלמי ר"ה פ"א ה"ג בתחילתה. המצויין להלן בהערה ד"ה היום הראשון.

השאלה: לקו"ת נצבים מז, ב. מאמרי אדהאמ"צ דברים ח"ג ע' תתג. אוה"ת נצבים ע' אידמב. אידנד. ועוד. ד"ה הענין כי זה היום תרל"ד (ע' יג). ועוד. ד"ה זה היום תרפ"ד, תשי"ד, תש"מ. ועוד.

היום הראשון של מעשה בראשית. כ"ה אלול: ויק"ר רפכ"ט. פסיקתא דר"כ פיסקא כג (בחודש השביעי). ילק"ש עה"פ (פינחס כט, א) ובחודש השביעי (רמז תשפב). תוד"ה לתקופות — ר"ה ח, א. וראה פרקי דר"א רפ"ח ובהגהות הרד"ל שם. וראה גם ר"ן (הובא בחדא"ג מהרש"א) לר"ה כז, א.

הסבר לכך: ראה גם רבינו בחיי עה"פ בראשית א, יג (ד"ה ויש לך לדעת). חדא"ג מהרש"א לר"ה כז, א. לקו"ת שם מז, א. אוה"ת שם ע' אידמב. אידנד. הכ"מ. מכתב ימי הסליחות התשכ"ט (לקו"ש ח"ט ע' 454). מוצש"ק כ"ה אלול התשמ"ג (לקו"ש חכ"ד ע' 627). ושי"נ.

תורה אור: משלי ו, כג.

עם בריאת האדם הושלמה לגמרי כל הבריאה: ראה חדא"ג מהרש"א שם (כז, א): האדם הי' תכלית של כל הבריאה ואילולי לא נברא שום דבר קדם בריאת אדם ונקרא ר"ה תחלת מעשיך שהאדם הוא עיקר המעשים. ובבחיי שם: אדם שהוא תשלום הבריאה תמר הכל. ובזח"ג מח, סע"א: ותאנא כיון דנברא אדם אתתקן כולא וכל מה דלעילא ותתא וכולא אתכליל באדם. וראה לקו"ש חכ"ד שם הערה ד"ה דעד מעשנט כו'.

הנברא השלם: ראה הערה הקודמת. ועוד. ובזח"א לד, ב: דכד בנא קוב"ה למבדי אדם אזדעזעו כל עילאין ותתאין (נתבאר בלקוטי לוי"צ לזח"א שם — ע' ה). וראה עבודת הקודש ח"ג פ"כד. וראה (אודות הכנת אדה"ר) לקו"א להה"מ (הוצאת קה"ת) סרמ"ד (נח, ג ואילך), ד"ה ר, ח"ב ואילך (בהוצאת קה"ת תש"ס ואילך — סי' יד).

בראשית. הארץ: בראשית א, א.

כפי שחז"ל מפרשים: פרש"י עה"פ שם, יד. שם, כד.

את השמים. תולדותיהם: לשון רש"י עה"פ שם, יד.

מה רבו. מה גדלו: תהלים קד, כד. שם צב, ו.

"ברא", בריאה יש מאין: ראה רמב"ן עה"פ בראשית א, א: ואין אצלנו בלשון הקדש בהוצאת היש מאין אלא לשון ברא.

העיקר. לנבראים את צורתם (יצירה), ועיצוב מוגמר (עשיה, מלשון "תיקון"): ראה מו"נ ח"ג פ"י ואילך: ע' 223 (הכ"ס): הכל דבר כשבא לידי גמר מלאכתו, הנה זהו תיקונו. הן ב' מדריגות בריאה יצי' עשי'. הבריאה הוא ראשית התהוות היש, והוא החומר, ויצירה הוא הצורה, והתיקון הוא עשי'.

בימים שלאחר מכן. ועיצוב מוגמר (עשי' לשון "תיקון"): ראה פרש"י עה"פ (שם, ז) ויעש אלקים את הרקיע: תקנו על עמדו, והיא עשייתו, כמו ועשתה את צפרניה (תצא כא, יב).

לנבראים: לבד הנבראים השייכים במיוחד ליום ראשון, המבו' בזה (חגיגה יב, א). רק הוא יתברך יכול לברוא יש מאין: אגה"ק סי"כ (קל, ריש ע"ב).

לברוא "יש מאין": בכל רגע ממש, תמיד כל היום, כפי הבעש"ט (תניא שער היחוה"א בתחלתו. וראה רמב"ם בתחלתו עיי"ש).

ויברא. האדם: בראשית א, כז. לשון בריאה בלה"ק שייך גם ביש מיש כבריבוי מקומות בתנ"ך.

קריאתו: בואו. עושנו: זהר ח"א רכא, ב. ח"ג קז, ב. תקו"ז תנ"ד (צ, ב). וראה אוה"ת וארא ס"ע רלו ואילך.

בואו. עושנו: תהלים צה, ו.

ה' מלך גאות לבש: תהלים צג, א. אמרו אדם ביום שנברא כשהמליך אותו וכל הבריאה אתו (פרק דר"א פי"א), ועד שהוא שיר של כל יום ו' בשבוע (ר"ה לא, א. תמיד בסופה).

הביטוי הידוע: "והוא הכל": פרש"י עה"פ חוקת כא, כא. וראה תנחומא חוקת כג. במדב"ר פי"ט, כח.

ראש השנה. הנקודה של מלכות. העולם כולו: ראה כתבי האריז"ל (דלר"ה) באריכות והבריאה הוא בנין המל'. והדיוק עם דא"ח שהוא מנקודה הראשונה (ע"ד יש מאין) ועד לסוף כל דרגין וכל הפרטים.

הן האדם היה כאחד ממנו: בראשית ג, כב. וראה רמב"ם הל' תשובה רפ"ה. לקו"ת אמור לח, ב. הכ"מ.

אדם על שם אדמה לעליון: עשיה (לרמ"ע מפאנו) מאמר אם כל חי ח"ב סל"ג (קצב, ב). של"ה, ג א. כ. ב. שא, ב. ועוד. עבודת הקודש ח"א פי"ח ואילך. מאמרי אדהאמ"צ דברים ח"א ע' קכב. ושי"נ.

יחידה: ראה ב"ר פי"ד, ט. דב"ר פ"ב, לז: חמשה שמות נקראו לה, נפש רוח נשמה חי' יחידה. וראה קונטרס ענינה של תורת החסידות ס"ה ובהערה 37 שם. תוד"ה עד אתה — מנחות יח, א. וראה ע"ח שער מב (שער הדרושי אבי"ע) פ"א (הובא בלקו"ת ראה כב, א. הכ"מ): יש ניצוץ קטן מאד שהוא בחינת אלקות כי זה הניצוץ מתלבש בכח ניצוץ אחד נברא כו' הקו יחידה.

יחידה. שהיא מאוחדת עם יחידו של עולם: ראה לקו"ת פ' ראה כה, א.

יחידה לייחדך: פיוט הושענות ("אום אני חומה"). — יחידה עושה ומגלה היחוד דלמעלה.

מלך ישראל: ישעי' מד, ו. מפסוקי מלכיות בתפלת מוסף דר"ה.

תמליכוני עליכם: ר"ה טז, א. לד, ב.

מלוך על העולם כולו: תפלת העמידה דר"ה (ברכה "אלקינו כו' מלוך כו'").

עולם קטן — זה האדם: תנחומא פקודי ג. זח"ג לג, ב. תקו"ז הסי' (ק, ב. קא, א). וראה אדר"נ ספל"א. לקו"ת במדבר ה, סע"א ואילך. זח"א קלד, ב. מה"ת הכ"ו ע' קכו.

כל מעשיך לשם שמים ובכל דרכיך דעהו: אבות פ"ב מי"ב. משלי ג, ו. וראה בהנסמן במכתב הקודם הערה ד"ה כל מעשיך לשם שמים.

בידך אפקיד רוחי: פיוט קריאת שמע שעה"מ, מתהלים לא, ו.

שנת הקהל: ראה מכתב יום שלשים לחודש שנה זו, ובהנסמן בהערות שם.

מקץ שבע שנים גו': וילך לא, י־יב. וראה פרש"י עה"פ שם, יו"ד. לקו"ש חכ"ד שיחה א' לפ' וילך (ע' 701 ואילך).

פרטי המצוות של שמיטה: בהבא להלן ראה גם שיחה הנ"ל ס"ח ואילך (לקו"ש שם ע' 202 ואילך), ובהנסמן שם.

שמיטה. האיסור. בעבודת האדמה: ראה לי"ת (טעמי המצוות) להאריז"ל פ' בהר. שער המצוות שם. סהמ"צ להצ"צ מצות שנת השביעית (דרמ"צ לה, א ואילך).

שדך לא תזרע וכרמך לא תזמור: בהר כה, ד.

הפקר לכל: אפקעתא דמלכא (לשון הגמרא ב"מ לט, רע"א (ובפרש"י שם: מצות המלך). קו, א (ובפרש"י שם: המלך ביטלו מלחזקה בה'). קט, א (לגבי יובל). וראה לקו"ש חי"ז שיחה ב' לפ' בהר (ע' 286 ואילך).

"הכל ברשות אדון הכל": חינוך מצוה שכח. וראה חינוך מצוה פד.

מצות הקהל: ראה לקוטי לוי"צ אגרות ע' רלט ואילך.

למען ישמעו. אלקיכם: וילך לא, יב.

שש שנים תזרע. לא תזרע: בהר שם, ג־ד.

אין דיעותיהן שוות: ראה ברכות נח, רע"א. סנהדרין לח, א. אדר"נ פל"א, ד. מסכת דרך ארץ רבה פ"ט. תנחומא פינחס י.

האנשים והנשים והטף: וילך שם, יב. וראה לקוטי לוי"צ שם (ע' רסה).

הטף: ראה מכתב יום שלשים לחודש הנ"ל הערה ד"ה והטף. ושי"נ.

בקהל אחד: ראה לקו"ש חי"ט ע' 300, ובהנסמן שם בהע' 26. מכתב ימי הסליחות התשמ"ז (לקו"ש שם ע' 615 ואילך).

פרשיות התורה נקראות לפני כל ישראל: כמ"ש (וילך שם, יא) "תקרא את התורה הזאת נגד כל ישראל". "מתחלת אלה הדברים" (פרש"י עה"פ. סוטה מא, א).

וכפי שהרמב"ם מסביר: הל' חגיגה פ"ג ה"ו. וראה לקו"ש בגו"ר שנה זו הערה 23־22.

כלומר: ראה לקו"ש הנ"ל ס"ד.

"חכמים גדולים": לשון הרמב"ם שם.

"אינן מכירין": לשון הרמב"ם שם סוף ה"ה וראה לקו"ש הנ"ל הערה 22.

כאיש אחד בלב אחד. במתן תורה: פרש"י עה"פ יתרו יט, ב. וראה מכילתא שם.

לפי זה גם יובן: בהבא להלן ראה גם לקו"ש ח"ט ע' 300 ואילך.

קריאת התורה במעמד הקהל דווקא ע"י המלך: סוטה מא, א. פרש"י עה"פ וילך לא, יא. וראה לקו"ש הנ"ל הערה 20, 34. תש"ב. וגם להדיעות דמלך לאו דוקא (ראה בהנסמן בלקו"ש הנ"ל הערה 20) צ"ל ע"י גדול הדגמת מלך שבמשנה ולא סנהדרין וכיו"ב.

לימוד תורה. הוא דבר השייך לסנהדרין: ראה רמב"ם רפ"ג הל' ממרים. תניא אי"ר פי"א. ועוד.

נעשה הדבר דווקא ע"י המלך: ראה גם מכתב ימי הסליחות ה'תשכ"ז (לקו"ש ח"ט ע' 445).

אימתו עליך: קידושין לב, ב. וראה אור החיים קטו. סנה"ד (בהוצאת קה"ת תש"ם ואילך — סי' תקג).

המבטל את ה"אני": ראה חגיגה ה, ב: יחזי קמי מלכא. וראה סהמ"צ להצ"צ מצות מינוי מלך בתחילתה (דרמ"צ קה, א) שהמלך מביא בבטול בבני'.

והמלך הרי הוא: הביטול שלו למלך מלכי המלכים הוא בתכלית השלימות, כיון שכבת שוב אינו זוקף (ברכות לד, ב. נתבאר באוה"ת פ' זכור ע' א'תשפט ואילך).

"לב כל קהל ישראל": רמב"ם הל' מלכים פ"ג ה"ו. וראה שו"ת הרשב"א ח"א סקמ"ח. להצ"צ מגנה"ק ר"ס כט. וראה לקו"ש ח"ט ע' 165 ואילך.

פנה אלי. לעבדך: תהלים פו, טז.

מידו המלאה. הרחבה: נוסח ברכת המזון.

כי גדול אתה. ועושה. נפלאות אתה: תהלים שם, י.

הרי ידוע: ראה לקו"ת סוכות עח, ג. מכתב עש"ק ח"י אלול התשמ"ז (לקו"ש ח"ט ע' 613). ושי"נ.

כל הימים: וילך שם, יב.

קהל גדול ישובו הנה: ירמי' לא, ז.

מקדש אדנ־י כוננו ידיך: בשלח טו, יז. וראה פרש"י עה"פ. זח"ג רכא, א. ועוד.

בגשמיות. וברוחניות: ראה לקוטי לוי"צ אגרות ע' רצב.

"תליין יהודי דרזדן" נידון למאסר עולם במזרח גרמניה

משך כל השנים מאז המלחמה חי בזהות גנובה בלייפציג, מזרח גרמניה

מזרח ברלין (ע"ר וע"צ). קצין ס.ס. ונסטפ לשעבר, הנרי שמידט, 74, נידון אתמול למאסר עולם בעוון פשעים רבים נגד האנושות, מסרה סוכנות הידיעות המזרח גרמנית.

שמידט הורשע באחריות לארגון גירושם של יותר מ־700 יהודים מאזור דרזדן למחנות השמדה. הוא גם האשם בעיני אסירים.

במהלך המשפט מסרו ניצולים של מחנות ריכוז תיאורים על סבלם מידי שמידט, ומומחים צבאים ופרלניים לפשעי מלחמה העבירו הוכחות בכתב על תפקידו בארגון הגירושים ושים למחנות המוות.

אחרי המלחמה ירד שמידט למחתרת, ובעזרת מסמכים מזויפים חי חיים נורמליים בקירבת לייפציג.

סוכנות הידיעות המזרח גרמנית שריוותה בפרוטרוט על משפחתו ציינה, כי היה עצור מאז אפריל אשתקד, אך לא מסרה איך נלכד.

שמידט, שהיה מראשי הגסטאפו בדרזדן וגם קצין בס.ס., זכה לכינוי "תליין יהודי דרזדן". הוא הביא לגירושם של מאות יהודים מאזור זה למחנה ההשמדה אושוויץ ולגטו של טראונשטאט בין השנים 1942 ו־1945.

רוב היהודים הללו מצאו את מותם במחנות הריכוז. לפי כתב האישום, השתתף שמידט אישית במעצרם של היהודים, והתאכזר להם בבעיטות ובמכות אגרוף.

ניצולים לא מזוהים ממפולת הבוץ במדלין קולומביה, שלשום. הסחף במדלין, העיר השניה בגודלה, הרג כ־100 בני אדם, מהם כ־50 ילדים. (צילום: איפי)

בפעם הד־3 בתוך שבוע נמצא חומר נפץ סובייטי בשטוקהולם

המשטרה גילתה מטען מתוצרת סובייטית סמוך לגשר המקשר את רובע המגורים של הדיפלומטים הזרים עם מרכז העיר

מאת אליהו זהבי
סופר "הארץ" הסקנדינאוויה

קופנהאגן (מיוחד ל"הארץ"). בפעם השלישית, תוך שבוע ימים, גילתה משטרת שטוקהולם מטען חומר נפץ מתוצרת סובייטית, סמוך לגשר המקשר את האי "לידינגאו", רובע מגורים של דיפלומטים זרים, עם מרכז העיר.

המטען הכיל הפעם כמות קטנה של חומר נפץ, 200 גרם בלבד. לפני שבוע התגלה באותו איזור מטען חומר נפץ במשקל ארבעה ק"ג. צללנים, שחיפשו במימי המפרץ סמוך לגשר, גילו מיצבור של 25 חבילות חומר נפץ עם כיתוב קירילי.

משטרת הביטחון של שוודיה, "סאפו", בודקת אפשרות כי מטעני חומר הנפץ היו מוסתרים כ"מחסן חירום" של יחידת "ספצנאז", כינוי ליחידות חבלה סובייטיות האמורות לשבש את מערך ההגנה של מדינות מערב־אירופה בעת מלחמה.

יחידות אלה אמורות לפעול בטרם יפרצו קרבות ממשיים. בין היתר סבורים החוקרים כי אחת מהסיבות לחדירתן של צוללות סובייטיות למימי שוודיה נועדה לאמן אנשי "ספצנאז" במדינה שבה יופעלו בעת מלחמה.

גרמניה לא מרשה לאיראן לפתוח משרד לרכישת נשק בתחומיה

פקיד איראני בכיר: "בשוק האירופי ניתן לרכוש כל מה שדרוש ללא קשיים מיוחדים"

מאת דניאל דגן
סופר "הארץ" באירופה

בון (מיוחד ל"הארץ"). ממשלת מערב גרמניה הודיעה אתמול כי לא תרשה לאיראן לפתוח משרד לרכישת ציוד צבאי בפרנקפורט, או בכל עיר אחרת.

הודעת הממשלה באה בעקבות פרסומים, לפיהם האיראנים מתכונים להעביר את מרכז הרכישות שלהם מלונדון לעיר גרמנית. גם שגרירות איראן כאן הודיעה, שאין כוונה לפתוח משרד בגרמניה.

אבל פקידים איראניים בבירים ציינו, שרכישת של ציוד צבאי ממילא מרוכזת בידיים פרטיות, ולא בידי ממשלות. "בשוק האירופי", אמר אחד הפקידים, "ניתן לרכוש כל מה שנדרש ללא קשיים מיוחדים".

ארה"ב הבעלת בריתה האירופאיות פועלים עתה כדי למנוע אספקת נשק לאיראן, ולאלץ את טהראן להסכים להפסקת אש במלחמה עם עיראק, ואולם ציוד רב המשמש לצרכים צבאיים נרכש גם בארה"ב עצמה, ובמכוון באירופה. חלק מן הציוד הזה מוצג בימים אלה בתערוכת נשק בטהראן.

האיראנים רוכשים באירופה סוגים שונים של רכב, ציוד קשר, כמויות גדולות של תחמושת וציוד אחר המשמש לצרכים צבאיים. לדעת מומחים כאן לא ניתן יהיה למנוע את המשך הרכישות, שחלק גדול מהן חוקיות, וחלק אחר נעשה באמצעות סוחרים פרטיים.

העיתון הנפוץ ביותר בשוודיה בגילוי מביך:

במלה"ע הד־2 ליווה הצי השוודי ספינות גרמניות בדרך לבריה"מ

בסך הכל ליווה הצי השוודי 51 שיירות, שכמה מהן כללו עד 35 ספינות, ושהובילו כוחות וציוד לחזית הבלטית

מאת אליהו זהבי
סופר "הארץ" הסקנדינאוויה

קופנהאגן (מיוחד ל"הארץ"). העיתון הנפוץ בשוודיה, "דאגנס ניהטר", פרסם אתמול, לראשונה, כתבת שער, המעידה על סיוע שוודי פעיל לגרמניה במהלך מלחמת העולם השניה. חשיפת המסמכים, שהיו חסויים, עוררה, כצפוי, מבוכה רבה בשוודיה.

מתברר, כי בהסכמת ראש הממשלה דאז, פר אלבין הנסן, שר ההגנה ושר החוץ, ניתנה הוראה לצי השוודי ללוות ספינות גרמניות, שהובילו חיילים וציוד צבאי בים הבלטי לחזית עם ברית המועצות.

הפרשה עלולה להשפיע בעקיפין גם על יחסי שוודיה — בריה"מ.

ליווי השיירות נמשך מ־12 ביולי 1941 עד 17 בספטמבר 1942. בסך הכל ליוו ספינות של הצי השוודי 51 שיירות. כמה מן השיירות כללו עד 35 ספינות.

ההחלטה שקיבל ראש הממשלה נשמרה בסוד מרוב חברי הממשלה וחברי בית הנבחרים.

הסכמת שוודיה לסייע לגרמניה בשנות המלחמה הראשונות היתה ידועה עד כה בשני מקרים בולטים: היתר שנתנה לצבא הגרמני לנצל את מסילת הברזל לנמל הנורווגי קירונה להדיפת נסיון התקפת נגד של בריטניה וצרפת באפריל־מאי 1941, והסכמה להתיר לדיוויזיית "אנגלברכט" בחודשי מאי־יוני 1941 לחצות במסילת הברזל של שוודיה את הדרך מנורווגיה לחזית בפינלנד.

העיתון מוסיף כי גם שוויץ הנייטראלית התירה לצבא הגרמני להשתמש במסילות הברזל שלה, כדי להוביל חיילים וציוד צבאי, אולם אמצעי הלחץ של גרמניה נגד שוויץ היו קשים ביותר. שוויץ היתה תלויה ברצונה הטוב של גרמניה לקבל דלק ומצרכי מזון, בעוד ששוודיה לא היתה תלויה בגרמניה.

שוויץ טרם הגיבה על הגילוי כי התירה לגרמניה להשתמש במסילות הברזל שלה בשנות המלחמה.

הוצא להורג איש הדת האיראני ש"הדליף" את עסקת "איראנגייט"

מהדי האשימי, היה אחיו של האדי האשימי, חתנו של האיאטוללה מונתזרי, הנחשב ליורשו של האיאטוללה חומייני

ניקוסיה (ע"ר). איש הדת האיראני, שלדברי דיפלומטים, הדליף את הידיעות על העיסקה בדבר אספקת נשק אמריקאי לאיראן תמורת שחרור בני הערובה — הוצא אתמול להורג, מסר רדיו טהראן.

בידיעה שנקלטה על ידי שירות הבי־בי־סי, כאן נאמר, כי גזר דין המוות הוצא נגד מהדי האשימי, לאחר שהורשע ברצח, חטיפה ופעילות מחתרת.

האשימי, 46, שנעצר באוקטובר 1986, היה אחיו של האדי האשימי, חתנו של האיאטוללה חוסיין עלי מונתזרי, הנחשב ליורשו של האיאטוללה חומייני.

דיפלומטים בטהראן אמרו, כי מקורבין של האשימי הדליפו לבטאון הבירותי "א־שיראע" על המו"מ בין פקידים אמריקאים ואיראנים להספקת נשק אמריקאי בתמורה לסיוע מצד טהראן לשחרור בני ערובה אמריקאים המוחזקים בלבנון.

הידיעות על העיסקה הזאת והדיווחים, כי הכסף שנתקבל מאיראן בעד הנשק, הועבר ללוחמי הקונטראס בניקאראגואה עוררו סערה מדינית בארה"ב והעיבו את ממשל הנשיא רייגן.

לפי השערות שונות, עמד האשימי מאחורי הפגנה שהתקיימה בטהראן במחאה נגד שיחות חשאיות שהתקיימו שם במאי 1986 בין פקידים איראנים לבין היועץ האמריקאי לביטחון לאומי, רוברט מקפרליין, ועוזרו, קולונל אוליבר נורת.

דיפלומטים בטהראן אמרו באחרונה, כי הידיעות על השערוריה בוואשינגטון חיסלו כל תקווה להתפייסות בין ארה"ב לבין איראן.

"הגילויים של האשימי הביכו את הממשל האמריקאי ואת שלטונות איראן והיה עליו לשלם את המחיר", אמר כאן אחד הדיפלומטים.

הוא הוסיף, כי העמדתו לדין של האשימי בפני בית דין מהפכני מיוחד, משמעותה, שאין כיום סיכוי, אפילו למגעים בלתי רשמיים, בין וושינגטון לבין טהראן.

האשימי היה מנהיג "התנועה האיסלאמית לשחרור", שפעלה ל"יצוא" המהפכה האיראנית לארצות אחרות. תנועה זו פורקה בינתיים.

מוזמביק תבקש סיוע לוגיסטי מקנדה — נגד דרום אפריקה

מאת גלעד דותן
סופר "הארץ" בקנדה

טורונטו (מיוחד ל"הארץ"). נשיא מוזמביק, ג'וקים צ'יסאנו, מבקש מקנדה סיוע לוגיסטי נגד הגיחות הצבאיות מדרום אפריקה, מסר אתמול העיתון "גלוב אנד מייל" של טורונטו.

כתב העיתון באפריקה התקבל אתמול לראיון אצל הנשיא, שסיפר על הרס דרכי תחבורה והפגיעות בכלכלה ארצו על ידי כוחות גרילה המאומנים וממומנים על ידי ממשלת פרטוריה.

צ'יסאנו אמר שברצונו לקבל עזרה צבאית למלחמה ביחידות אלה.

שגריר קנדה בבריטניה אמר לפני שבועות מעטים, כי קנדה מתכוונת ליזום תוכנית סיוע מקיף למדינות קהיליית העמים הבריטית הגובלות בדרום אפריקה, בוועידה הכללית של הקהיליה שתתכנס בוונקובר בקרוב. מוזמביק, יצויין, איננה קשורה לחבר זה.

מושל ניו יורק חזר אופטימי ממוסקווה

מאת שלמה שמיר

ניו יורק (מיוחד ל"הארץ"). מושל מדינת ניו־יורק, מאריו קומו, ששב מביקור במוסקווה, אמר לעיתונאים, כי בשיחותיו עם פקידים בכירים התרשם שברית המועצות מוכנה לצמצם את הפגיעות בזכויות האדם ולהעניק ליהודים הגירה חופשית יותר.

המושל הוסיף, כי על הנשיא רייגן לנצל נכונות זו של הסובייטים ולהציב את שיפור זכויות האדם בברית המועצות כתנאי לכל הסכם לצמצום מערך הטילים הגרעיניים באירופה. "אני מאמין", אמר המושל קומו, "כי הסובייטים מוכנים לדון בנושא הסירובניקים".

ביקורו של מאריו קומו במוסקווה עורר גל ניחושים בין פרשנים פוליטיים, לפיהם הוא מתכונן להצטרף למירוץ על מועמדות המפלגה הדמוקרטית לנשיאות. אך המושל הכחיש בתוקף ניחושים אלה.

ערך את העמוד: יצחק לאור

"שורשים" — מרכז לימודים יהודיים
משרד החינוך והתרבות — האגף לתרבות ולאמנות

מקיימים

במסגרת הסדרה "סיורים לימודיים בארץ ישראל"

"בעקבות הצלבנים בארץ־ישראל"
עם פרופ' יהושע פראוור

סיור לימודי בן יומיים בלווית צוות מרצי "שורשים", בעקבות מסעות הצלבנים בארץ ישראל.

תאריך: 27־28.10.1987, ד'־ה' חשון, תשמ"ח.

אתרים: רמלה, בירת "פלסטינה סקונדה" (קיסריה), סן ז'אן דעכר (עכו), מונפורט (נחל כזיב) נצרת, קרני חיטין, טבריה, כלוואר (כוכב הירדן).

לינה: צפת.

מרצים ומלווים: מר דן בהט
מר עמנואל דמתי
פרופ' יהושע פראוור

פרטים והרשמה: אגודת "שורשים", טל' 02/286749, 02/280873.
מועדון מטיילי מעריב, 03/439207, רח' קרליבך 2, ת"א.
הנחה לצעירים עד גיל 30.

★ נמשכת ההרשמה לסמינר "ז'בוטינסקי" שיתקיים בחוה"מ סוכות.
★ כמו כן נמשכת ההרשמה לסמינר "על החזרה בתשובה" שיתקיים בסוף אוקטובר.

י.ו.א.ל ירושלים אויל אקספלוריישין בע"מ

JERUSALEM OIL EXPLORATION LIMITED

הודעה לפי סעיף 23 לחוק ניירות ערך תשכ"ח - 1968
ניתנת בזאת הודעה על פרסום תשקיף
הנפקה לציבור של

סדרה של עד 700,000 כתבי אופציה (סדרה 2) רשומים על שם הניתנים למימוש בכל יום עסקים החל מיום 1 בנובמבר 1987 ועד ליום 31 באוקטובר 1992.

כל כתב אופציה מקנה זכות להתחיל להקצאת 1,000 מניות רגילות (בכפוף להתאמות כמפורט בתשקיף) רשומות על שם בנות 0.005 ש"ח ע.נ. של החברה ולהקצאתן תמורת תשלום במזומן של מחיר מימוש בסך 35 ש"ח לכתב האופציה. (700%) מחיר המימוש יהיה צמוד לעליה בשערו של הדולר של ארה"ב, כך שלמחיר המימוש יתווספו הפרשי שער הנובעים מעליית שער הדולר לתאריך המימוש ביחס לשער של הדולר ליום 23 בספטמבר 1987 (ראה עמ' א־17 בתשקיף). כתב אופציה אשר לא ימומש עד ליום 31 באוקטובר 1992 (עד בכלל) יפקע ויהיה בטל ולא יקנה לבעליו זכות כלשהי.

ההנפקה לציבור תתבצע בשני שלבים. בשלב הראשון יוצעו כתבי האופציה (סדרה 2) לציבור בדרך של מכרז. המחיר המינימלי לכתב אופציה: 6 ש"ח והמחיר המקסימלי 7.5 ש"ח לכתב אופציה. מחיר ההנפקה שיקבע במכרז עשוי להיות גבוה מהמחיר המינימלי אך לא יעלה על המחיר המקסימלי. כתבי אופציה שלא יונפקו בשלב א' בדרך של מכרז יוצעו לציבור בשלב ב' בהצעה רגילה כאמור בתשקיף.

רישום ניירות הערך בבורסה מותנה בכך שיונפקו (לציבור ולחתם) לפחות 336,000 כתבי האופציה. אם לא תונפק לפחות כמות זו של כתבי האופציה תתבטל ההנפקה על פי תשקיף זה.

עיסוקה של החברה הינו בחיפושי נפט וגז הכרוכים בסיכון ממשי של איבוד מלוא כספי ההשקעה. פרטים נוספים ראה בתשקיף בפרק "גורמי סיכון".

עד לשימוש בכספי ההנפקה תשקיע החברה את הכספים בהשקעות פיננסיות כראות עיניה בהתאם להחלטת דירקטוריון החברה וכל זאת במטרה לשמור על ערכם הריאלי של הכספים במידת האפשר. התקופה שבה תפעל החברה כאמור עשויה להיות תקופה ארוכה (ראה בתשקיף בפרק "יעוד תמורת ההנפקה"). (ראה גם עמ' ג־30 בתשקיף).

צמיחה ניירות ערך והשקעות בע"מ ("צמיחה") שהיא בעלת ענין בחברה (מכח אחזקותיו בה של מר אלפרד אקירוב), מעניקה לחברה שירותי יעוץ וניהול בנושאי ניירות ערך והשקעות פיננסיות תמורת עמלה כמפורט בתשקיף (עמ' ג־4 רד־8). ביום 31.8.1987 היו לחברה השקעות בקרנות נאמנות שבניהולה של חברה בת של צמיחה בסכומים אשר היוו כ־91.4% מהנכסים הנזילים המושקעים בקרנות נאמנות וכ־33.7% מכלל הנכסים הנזילים של החברה (ראה בתשקיף בעמ' ג־30).

ליום 8 בספטמבר 1987 היו לבעלי ענין בחברה אחזקות במניות החברה אשר הקנו להם כ־2.9% מההון וכ־13% מכח ההצבעה. (ראה עמ' ב־6 בתשקיף).

חברי הדירקטוריון של החברה נתמנו על ידי היזמים של החברה (כמוגדר בתשקיף). עד לאסיפה הכללית השנתית הרגילה השביעית אשר תתכנס בשנת 1989 לא תהיה בחירת דירקטורים באסיפות הכלליות של החברה אולם לבעלי מניות אשר יחזיקו ב־51% מכח ההצבעה בחברה תהיה הזכות להחליף את חברי הדירקטוריון גם בתוך התקופה האמורה (ראה עמ' ד־5 בתשקיף). בדבר "זכות סוגי" הצלוית למניות הרגילות בנות 0.001 ש"ח ראה בתשקיף בעמ' א־3.

כל פעילותה של החברה בתחום חיפושי נפט מתבצעת כיום במסגרת "עיסקת גג" שבה שותפות גם חברות שהן בעלות ענין בחברה. (מכח אחזקותיו בהן של ד"ר יוסף אלמאליח) בעסקה זו משמשת בעלת ענין בחברה חברת "אימוג" (חברה בשליטת ד"ר י. אלמאליח) כמפעיל.

מניות החברה נסחרות בבורסה במסגרת ה"רשימה המקבילה".

לחברה התחייבויות לתמלוגים, ל"זכויות השתתפות" ולזכויות נישאות כלפי חברות בעלות ענין כאמור בחברה. כמו כן החברה קשורה בהסכם שיווק בלעדי עם חברת אימוג (המתייחס לכל פעילותה של החברה) (ראה בתשקיף עמ' ג־26 רג־28).

ניתן להשיג העתקים של התשקיף אצל בנקים וחברים אחרים בבורסה.

רשימת ההזמנות להנפקה בדרך של מכרז תפתח ביום 6 באוקטובר 1987 בשעה 08.30 ותסגר באותו יום בשעה 13.00 בצהרים.

הזמנות לכתבי האופציה מהנפקה זו ניתן להגיש באמצעות בנק כללי לישראל בע"מ מחלקת ניירות ערך רח' רוטשילד 38 בתל־אביב או באמצעות סניפיו האחרים או באמצעות בנקים או חברים אחרים בבורסה.

עותק מן התשקיף והעתק מההיתר לפרסומו הוגשו לרשם החברות.

החברה תשלם בהנפקה זו עמלות חיתום הפצה ניהול, ריכוז וטיפול ותישא בהוצאות (במשוער) בסכומים המהווים יחד כ־8.3% מתמורת ההנפקה (כשאלו מחושבים בהנחה שמחיר ההנפקה יהיה המחיר המינימלי).

החתם:

בנק כללי לישראל בע"מ, (חיתום בשיעור 11%).

חברת אימוג שהיא בעלת ענין בחברה תרכוש מן החתם במחיר המינימלי מניירות ערך שיחתום עליהם על פי הסכם החיתום (עד 10% מניירות הערך המוצעים).

תאריך התשקיף: 29 בספטמבר 1987

הופיע ונמצא למכירה!

המודע במשק

כלכלה-טכנולוגיה-משפט-בניה-תיירות ותחבורה

- עו"ד רולנד רוט
יועץ משפטי לפושעים צרפתיים

-"רימון" גורם לבהלה
בענף הנסיעות

- שוקלים לבטל את המעמד
המיוחס של "מרבק"

דמי מנוי לשנה
46 שקל

המו"ל: דפי זאב (מו"ל 86 בע"מ) ת"א, רח' יגיע כפיים 2, טל. 03-382761-3 ת.ד. 8206 מיקוד: 52180 ר"ג

ספורט

בעריכת יחיאל ארזי

דאבל תל־אביבי על חיפה

הפועל ניצח ברוממה את רוזנברג וחבריו 73–89 ומכבי גבר בידי אליהו על יוסטון וחבריו 70–84 ★ הפסדים לעולות החדשות: אליצור נוהדוד רמלה 59–73 בחולון ומכבי נתניה 95–82 בירושלים ★ ניצחון מכריע לגליל־עליון על מכבי רמת־גן 74–99

קליעה

פפירוב החמיץ הכרטיס לסאול

מאת סופר "ספורט הארץ"

הקלע הישראלי אדי פפירוב החמיץ את כרטיס ההשתתפות לאו־לימפיאדת סיאול, לאחר שסיים תשיעי בתחרות קדם־אולימפית במ־טווח האולימפי בסיאול.

בתחרות זו, במקצוע רובה חופשי 60 כדור מצב שכיבה, עלו שמונה הראשונים. אכזבתו של פפירוב גדולה במיוחד, מאחר שהשיג תוצאה זהה (597 נק') לזו של הקלע הספרדי שסיים שמיני. הכרטיס האו־לימפי הוענק לספרדי משום שאר־כות קליעותיו היתה מרשימה יותר.

למרות ההחמצה נותר לפפירוב סיכוי להופיע באולימפיאדה, אם תחליט ההתאחדות הבינלאומית להעניק לו כרטיס חופשי לסיאול, כנוהג בענף זה לאחר ההישג בתחרות.

ישראלי נוסף, גיא סטריק, סיים את התחרות במקום ה־20 כשצבר 591 נק'.

שיט

אמיר וסלע במקום השני בקוריאה

מאת סופר "ספורט הארץ"

השייטים הישראלים (בדגם הדי־לנדי המעופף) אלדד אמיר ויואל סלע סיימו במקום השני בתחרות הקדם־אולימפית בפוסאן, דרום־קוריאה. אמיר וסלע היו ראשונים עד השיוט האחרון, אך לאחר שהורגו בו במקום ה־11 נסוגו שלב אחד.

למקום הראשון הגיע צמד מדנמרק ולשלישי שני שייטים מארה"ב. בתחרות השתתפו 27 סירות מ־17 מדינות.

המקום השני חיזק את מעמדם של אמיר וסלע בסגל האולימפי.

טניס

פייט הפתיע את אדברג

לוס־אנג'לס (איפ"י). הטניסאי ה־אמריקאי בן ה־25 דויד פייט, חולל כאן הפתעה בגמר טורניר "הפרס הגדול". פייט, המדורג 19 בעולם, ניצח את המדורג שני - שטפאן אדברג משוודיה 6–4, 6–4. לאדברג היה זה הגמר השלישי רצוף בגמר הטורניר כאן. לפייט היה זה ההישג הטוב ביותר עד היום והוא זכה ב־50 אלף דולאר. הוא זכה גם בתואר הזו־גות עם קווין קארן כשניצחו את בראד גילברט וטים ווילקיסון 6–3, 6–4.

בגמר תחרות הראווה לנשים בסן־קלמנטה, קליפורניה, ניצחה מרטינה נברטילובה את פאם שרייבר 6–3, 7–5, 6–4 וזכתה ב־20 אלף דולאר. השתיים שיתפו פעולה בגמר הזוגות וניצחו את האוסטרליות ליז סמיילי וג'ני טרנבול 7–5, 6–3.

סאמארנץ': מישחקי סאול יתקיימו גם ללא צפון־קוריאה

קלגארי, קנדה (איפ"י). המישח־קים האולימפיים בסאול 1988 יתקיימו גם ללא השתתפותה של צפון־קוריאה והמדינות אחרות אם הן אכן יחרימו את המישחקים. כך אמר כאן נשיא הוועד האולימפי הבינ־לאומי, חואן־אנטוניו סאמאראנץ'.

"אנו מוכנים לבצע שינויים קלים בתוכנית ולשתף את הצפון־קוריאנים באירוח אבל לא יותר מזה", אמר סאמאראנץ'. הצפון־קוריאנים הודיעו שישיבו בהקדם להצעה של הוועד האולימפי הבינלאומי.

היום פתיחת אימוני הנבחרות

מאת סופר "ספורט הארץ"

אימון הנבחרה של נבחרות הייצוג בכדורגל לעונה זו יהיה היום אחר הצהריים באיצטדיון ברמת גן. המאמן הלאומי היוגוסלבי מילינקו מיהיץ' זימן את שחקני הסגל הלאומי וסגל העתודה לאימון משותף שיכלול כנראה מישחק פנימי.

לנבחרת הלאומית מצפה בתקופה הקרובה לוח מישחקים גדוש. המיפגש הראשון, יהיה ב־21.10 כאשר הלאומית והעתודה יתמודדו עם הנבחרות המקבילות של קפרי־סין בקרית־אליעזר. המיפגש הכפול יהיה לזכרו של אבי רן ז"ל שנספה בקיץ בתאונה ימית בכנרת. ההכנ־סות יועברו לקרן שתישא את שמו של אבי רן.

גביעי אירופה

אופ"א אישרה השעיית טיראנה

הערב מישחקים חוזרים

ציריך (איפ"י). ועדת העירעורים של איגוד הכדורגל האירופי, דחתה כאן את העירעור של אלופת אלבניה, פרטיזן טיראנה, על השעי־יתה מהמשך המישחקים לעונה זו. הוועדה אישרה גם את העונשים הכבדים שהוטלו על כמה משחקני הקבוצה וקבעה שבנפיקה ליסבון עולה לסיבוב השני.

הערב יתקיימו שישה מישחקי גומלין בסיבוב הראשון. בגביע למחזיקות גביע: גלנטוראן, צפון אירלנד — רוזנבורג, פינלנד (בר־אשון 0–0), סלימה וונדררס, מאלטה — וילאזניה סקוטרי, אלבניה (0–2). בגביע אופ"א: ברוסיה דורטמונד — סלטיק גלאזגו (1–2), לוקרן, בלגיה — הונוד בודאפשט (0–1), ויטוריה גימאראש — לאורקה, קפריסין (1–0), באייר לוורקוזן — אוסטריה וינה (0–0).

מאמן נבחרת צרפת בבואו לישראל:

לגרמנים סיכוי טוב לזכות באליפות אירופה

בא לארץ לבדוק תנאי האירוח של הצרפתים במחנה האימונים שיקיימו כאן בסוף ינואר

מאת משה הרגעש
סופר ספורט "הארץ"

"אני יודע שלכדורגלנים הישר־אלים יכולת טכנית גבוהה, אך אנו נשתדל להפגין את הכדורגל הטוב ביותר שאנו מסוגלים". כך אמר אמש הנרי מישל, מאמן נבחרת הכדורגל הלאומית של צרפת, אלופת אירופה היוצאת, שעות ספורות לאחר שהגיע לישראל.

האורח בא לכאן כדי לבדוק את התנאים של מחנה האימון של נבחרת צרפת בסוף ינואר, במהלכו יהיה גם משחק בינלאומי ראשון עם ישראל באיצטדיון רמת־גן.

המאמן מישל עומד לסיים מחר את ביקורו הקצר. הוא סיפר, כי כבר היה בישראל בעבר עם קבוצת נאנט וענה לשאלות הכתבים. מאמן צרפת התייחס לעובדה שאליפות אירופה שתהיה בקייץ הבא בגרמניה תערך ללא צרפת, האלופה, שלא עלתה לטורניר הגמר. הוא אמר: "איני יכול להצביע בוודאות על נבחרת המועמדת לרשת אותנו כאלופי היבשת, אך נראה לי שיהיה קשה מאוד לנצח את גרמניה בביתה, למרות שרמת הנבחרות האירופיות שווה פחות או יותר".

הנרי מישל אמר, כי צרפת עוברת עתה חילופי משמרות ולדבריו המטרה העיקרית היא לשמור על הישגי השנים האחרונות. הוא התייחס גם לפרישתו של מישל פלאטיני, סמל הכדורגל הצרפתי וה־גורם העיקרי להצלחותיה בזירה העולמית בעשור האחרון: "איני יודע אם בקבוצת הצעירים המו־כשרים שלנו אפשר למצוא יורש לפלאטיני. שחקן מסוג זה אינו צומח בכל דור ולכן נצטרך להמתין בסבלנות עד להתפתחות הצעירים שלנו". הוא הוסיף, כי הוא שמח מאוד לבוא לישראל וציין כי המתין זמן רב לביקור זה, מאחר שישראל מתאימה מכל הבחינות, מזג האוויר, איכסון ורמת הנבחרת הישראלית כיריב אימון. הוא הדגיש, כי התוצאה במשחק עם ישראל אינה הדבר החשוב ביותר, אלא נכללת בתוכנית ארוכת הטווח לגיבוש ולבניית הנבחרת הצרפתית החדשה.

מינוי משולב למשחקי הנבחרות

מאת סופר ספורט "הארץ"

ההתאחדות לכדורגל החליטה על מבצע ראשון מסוגו: תופיע בקרוב מינוי משולב לחמישה משחקים בינלאומיים במחיר של 75 שקלים בלבד למקומות הטובים ביותר באיצטדיון רמת־גן.

המשחקים הם נגד שווייץ ב־14.12, בלגיה ב־19.1, צרפת ב־27.1, פולין ב־10.2, אנגליה ב־17.2.

מאמן נבחרת צרפת הנרי מישל (משמאל) ומנהל הנבחרות הנרי אמיל, אמש עם הגיעם לישראל (צילום: עודי קרן)

מכבי תל אביב אוסר על שמעונוב להתאמן בנבחרת

כדורגל

מאת אילן פיש
סופר "ספורט הארץ"

הנהלת מכבי תל־אביב תאסור על בלם הקבוצה מנשה שמעונוב להשתתף באימון הנבחרת היום אחר־הצהריים ברמת־גן. האיסור יבוא לתוקף, אם ימשיך שמעונוב להחרים את האימונים ולא יופיע הבוקר לאימון הקבוצה. בקבוצה מצפים לשובו של מנהל הקבוצה גיורא שפיגל, ואז אולי ימצא מוצא לקרע עם השחקן.

שפיגל, השוהה באירופה לרגל עסקיו הפרטיים, מתכוון להיפגש מחר בהולנד עם מוטי איוניר. למכבי הגיעו שמועות לפיהן אין איוניר מרוצה בקבוצתו והוא מעוניין לעזוב. שפיגל יבדוק נכונות השמועות. אם יחליט איוניר לעזוב את רודה ולחזור לארץ, ישוב באופן אוטומטי לקבוצת האם שלו — מכבי תל־אביב. אם יחליט לנסות מזלו בקבוצה אירופית אחרת, מכבי לא ימנע זאת ממנו.

● בני־יהודה. לאימוני הקבוצה יצטרף היום נתן זקס, כדורגלן יהודי בן 28, ששיחק בליגה המקצוענית בארה"ב ובליגה לאולמות (בקבוצת לוס־אנג'לס). גובהו 1.88 מ' והוא משחק בקישור. ב־1977 הופיע זקס במכביה במדי מכבי דרום־אפריקה. המאמן דוד שוויצר, המכיר אותו מאז, המליץ עליו בפני מנהל הקבוצה דוד סטה. זקס הגיע אתמול בבוקר לישראל. יתכן שישתתף במשחק האימון היום ב־17.00 עם הפועל בת־ים.

אם יתפקד זקס לשחקן מתמיד בבני־יהודה, עשוי הדבר להקל על הקבוצה שנפגעה קשה עם פציעתו של הקשר ברוך ממן, במחזור הפתיחה של הליגה. רגלו של ממן תשאר מגובסת לפחות עוד שישה שבועות.

● הפועל לוד. פרשת מימנה לאחר שהודיע על התפטרותו מאי־מון הקבוצה, חזר יעקב אסקולין להדריך את שחקני הפועל לוד. החלטתו התקבלה בתום ישיבה שקיים עם הנהלת הקבוצה. מנהל הקבוצה אברהם ברזוני אמר, כי אסקולין יהיה מאמן לוד בשנתיים הבאות.

גם עם הבלם יצחק נעמן ישרו ההדורים והוא חזר היום לאימונים. לעומת, יחזור השוער יעקב בנבחרים לאימונים רק בעוד כשלושה שבועות, בגדים מחלים מפגיעה קשה ברגלו.

● בית"ר תל־אביב. המגן טידן אופטהיים ישוב בקרוב לפעי־לות לאחר שהגבס שהיה נתון על רגלו יוסר היום.

● הפועל תל־אביב. הקבוצה תקיים היום ומחר שני משחקי אימון בבלומפילד. היום יבחנו את שחקני הפועל מכבי הרצליה ומחר הפועל אשדוד. שני המשחקים יחלו בשעה 16.00.

נוער

9 ארצות נרשמו לטורניר החורף הבינלאומי בדצמבר

מאת סופר "ספורט הארץ"

לטורניר החורף הבינלאומי לנוער הנערך מידי שנה בישראל נרשמו עד כה תשע מדינות — שוויץ, הונגריה, רומניה, פולין, יוון, אייר, קפריסין, ליכטנשטיין וישראל. בהתאחדות לכדורגל ממתינים לתשובות ממלטה וממ־דינות סקנדינביה.

הטורניר יהיה בסוף חודש דצמבר. במקביל, יהיה טורניר דומה לנבחרות לנערים עד גיל 16, בהשתתפות ספרד, הונגריה, רומניה, קפריסין, יוון וישראל.

● אינטרטוטו. במחזור ה־19 יקבעו נציגות ישראל לטורניר האינטרטוטו. בקונגרס האינטרטוטו הועלתה הצעה להגדיל את סכום הזכיה בראשות הבית מ־15 אלף פרנקים שוויצרים ל־35 אלף, ולה־עניק פרס כספי בסך 15 אלף פרנקים שוויצריים למדורגת שניה. עוד הוצע להקטין את משך המשח־קים מחודש וחצי לחודש בלבד.

● אוקיאניה. פיפ"א תדון בעירעור ישראל על שיבוצה באוקיאניה בקדם הגביע העולמי. מזכיר פיפ"א סט בלאטר אינו מאמין שההחלטה תשונה, אך היא תידון בחודש דצמבר.

יחזקאלי מבקש להקפיא את אי כיסוי בית"ר

עיתונאי הספורט מתכנסים היום לדון בהחלטה לא לסקר את בית"ר ירושלים

מאת סופר "ספורט הארץ"

תא כתבי הספורט באגודת העי־תונאים יתכנס היום אחה"צ לישיבה מיוחדת בעקבות תקיפת כתב "ידיעות אחרונות" צדוק יחזקאלי וההחלטה אגודת העיתונאים לא לסקר חודש את בית"ר ירושלים. אמש ביקרה הנהלת תא כתבי הספורט את יחזקאלי בבית החולים וולפסון בחולון.

הכתב הנפגע ביקש מישעיה פורת, יו"ר תא כתבי הספורט, לגרום להקפאת ההחלטה על אי סיקור בית"ר ירושלים, עד שתתברר באופן מוחלט וסופי זהות התוקף שדקר אותו. יחזקאלי ישתתף היום באסיפת תא כתבי הספורט.

מזכירות ההתאחדות לכדורגל דנה אתמול באירועים האחרונים ושלחה איחולי החלמה לצדוק יחזקאלי. היא גינתה את האלימות והבריונות במגרשים והחליטה להיפגש עם משטרת ישראל כדי לפעול לביעור הנגע.

כדורסל

מאת סופר "ספורט הארץ"

הליגה הלאומית בכדורסל נפתחה אמש ללא הפתעות מיוחדות. כל הפייבוריטיות ניצחו, אך לפעמים נאלצו להתאמץ יותר מן הצפוי.

האלוף מכבי ת"א, עדיין בלי קן בארלו, גבר על הפועל חיפה 70–84. אך נאלץ להתאמץ. במחצית היה שוויון 39–39, ולאחר ההפסקה עוד הספיק הפועל חיפה להוליך.

גם הפועל חולון ואליצור נתניה נאלצו להתאמץ נגד היריבות. אך לבסוף ניצחו. חולון גברה על העולה החדשה אליצור נוה דוד רמלה 59–73; אליצור נתניה ניצחה את בית"ר ת"א 84–101; הפועל ת"א השיג את הנצחון המרשים של המחזור 73–89 על מכבי חיפה בחיפה; הפועל גליל עליון גבר בקלות על מכבי ר"ג 74–99; הפועל ירושלים הכניע את מכבי נתניה 82–95.

טאונס כבש את חיפה

להפועל תל אביב יש כוכב ברמה גבוהה, לינטון טאונס. הכדורסלן שחום העור, שהצטרף העונה, הוכיח כבר במישחק הבכורה שהוא ינגן ללא ספק כינור ראשון בקבוצה התל־אביבית. טאונס, ביחד עם לאוץ מרסר, עמוס פרישמן האורי לאסוף ושני החיפאים לשעבר חיים זלוטיקמן וגונתן דלל, סחפו את הפועל תל־אביב לנצחון מרשים על מכבי חיפה 73–89 לאחר 40–49 במחצית.

3,000 הצופים, שבאו אמש להיכל החיפאי, נהנו מיכולת מצויינת של כדורסלני תל־אביב לאורך כל המישחק. אין ספק שהפועל תל אביב שינה פנים. לרשות הקבוצה סגל רחב של שחקנים טובים שעשו עבודה מצויינת. אבל הקליעות המוצלחות של טאונס (18 נקודות במחצית הראשונה ו־10 כדורים חוזרים), עשו אותו לכוכב המישחק. גם במחצית השניה גילה טאונס יכולת מרשימה ויחד עם מרסר (14 כדורים חוזרים) השאירו את הפועל תל אביב ביתרון שנע בין 8 ל־13 נקודות.

מכבי חיפה איכזב את אלפי אוה־דיו. שחקן החיזוק ג'ו ביניון היה טוב בעיקר במחצית הראשונה בה קלע גם 19 נקודות מתוך ה־27 שצבר. אבל במחצית השניה נראה כי הוא סובל מכושר גופני לקוי והוא נחלש. אולם מכבי חיפה סבלה בעיקר מיכולת פושרת של שחקני החוץ דורון שפע ואורי רוזנברג, הסובלים מפציעה, והדבר הורגש היטב במישחקם.

רק בפתיחה עוד נתן מכבי חיפה תקווה לאוהדיו כשהוליך בדקה השישית 6–14. לאחר מכן עברה היוזמה לשחקני תל־אביב ובעיקר לכוכבה לינטון טאונס. הפועל הגדיל ליתרון 18–24 כבר בדקה התשיעית, 22–33 בדקה ה־13 ו־40–49 במחצית. אחרי ההפסקה המשיכו טאונס ומרסר לתת הצגה מול יכולת חלשה של החיפאים שאיבדו באותה מחצית עשרה כדורים. הפועל תל אביב הוליך בביטחה 44–53, 48–63, 54–67 ובדקה ה־30, 63–79 דקה 36 ו־73–89 בסיום.

אברהם ציבין

מכבי רק ב־12 דקות הסיום

הפועל חיפה והכריזו בעונה שעברה כמעט וירדו לליגה הארצית אך בסיום מישחקי הגמר־סל הודגו במקום השלישי. טרם פתיחת העונה עמד בפני שוקת שבורה. הקבוצה כמעט ולא נשמה באיגוד הכדורסל אך למרות זאת הקימו יש מאין. וקבוצה חסרת יומרות זו, החזיקה קצר מאוד את האלוף הגאה מכבי ת"א. החיפאים נוצחו אמש בסיום 70–84 לאחר שיוויון 39–39 במחצית. אבל מכבי נאלץ לשבת מתניים מול המישחק המאקטי הנבון של החיפאים. מאמנם ידיב ודשיצקי הסכיד את צמורת המישחק הזו כמוסר ברירה מאחר ואין לו שחקני מסגל. החיפאים לא איפשרו למכבים "לברוח" ואף הו־ליכו בתחילת המחצית השניה 41–46.

אמנם קן בארלו יגיע רק היום, אך סוללת הכוכבים של המכבים לא מצאה את המענה למשחקים הנבון של אורחיהם. רק שיפור ניכר במישחק ההגנה החל מהדקה ה־28, הביאה למיפנה כאשר דורון ג'מצ'י וקווין מגי, בסיועו הפעיל של גרג קורנליוס (15 נקודות ו־10 ריבאונ־דים), איפשרו למכבים לעלות ליתרון בדקה ה־30 (50–57) ולש־מור עליו עד שריקת הסיום.

יעקב זינגר

הנפלד סחף לניצחון משכנע

הפועל גליל עליון לא נזקק אמש למאמץ גדול, כדי לגבור על מכבי ר"ג 74–99 (48–36). היתרון של כדורסלני גליל היה ניכר במהלך המישחק.

שני שחקנים בלטו אמש בגליל. האחד היה מצויין במחצית הראשונה — בראד ליף והשני בשניה, נדב הנפלד. ליף קלע 21 מתוך 25 הנקו־דות שלו לפני ההפסקה. במחצית נחלש ופינה את הזירה להנפלד. במ־חצית הראשונה סבל הנפלד מש־מירתו הקפדנית של ליאור ארדיטי. בשניה השתפר ואז היה כבר קשה לעצור אותו. במחצית זו קלע 18 נקודות וסחף את הקבוצה ליכולת טובה. גם שני הזרים, פרימן ומרטין, עשו את שלהם. מרטין קלע 18 נקו־דות וקלט 16 כדורים חוזרים. פרימן הניע יפה את הקבוצה, קלע 18 נקו־דות, קלט 9 ריבאונדים וחטף 4 כדורים.

הבעיה הגדולה של הגליל — שני הגבהים הישראלים, אבי מרוזי וקופר פליישר ששיחקו לסירוגין היו חלשים. ברמת־גן קשה לציין שחקנים. שני הזרים קילינג ומאיר, היו הבולטים בקבוצה.

היתרון של הגליל היה לאורך כל דקות המישחק. בדקה ה־8 הוביל 7–18, בדקה ה־13, 16–34 ו־36–48 במחצית. במחצית השניה נמשך היתרון הבולט של גליל. את התוצאה השיא קבע יאיר בדיעטר דקה לסיום — 72–99.

יצחק ברתנא

ארבעה שחומי עור אמש בחולון: הרמן והבסטר (מימין), פרסט מקנזי (7) וארל ויליאמס, מנסים להסור את ג'ו דאוסון (צילום: עודי קרן)

ארל הצטיין וחולון ניצחה

האווירה באולם הכדורסל בחולון היתה נפלאה. העונה, הכדורסל קצת פחות. הפועל חולון גבר אמש על אליצור נוה דוד רמלה 59–73 (35–32), אך ברוב שלבי המישחק ובמיוחד במחצית הראשונה, ראינו כדורסל חלש, אפילו חלש מאוד.

החלטה נבונה של המאמן מרדכי קסלר בהפסקה, גרמה לתפנית במהלך המישחק. במחצית הראשונה הצליחה רמלה להתמודד יפה עם חולון ועם ההגנה האישית שלה. לאחר ההפסקה עברה חולון לשמירה איזורית ולזו לא היתה לרמלה תשובה. התקפת רמלה הפסיקה לתפקד וכדורסלני חולון הצליחו לברוח. השחקן המצטיין במחצית זו היה ישראל אלימלך — הגורם העיקרי לכך שחולון נראתה הרבה יותר טוב.

במהלך המחצית הראשונה, החליף קסלר בין דיסמן לאלימלך, דבר שפגם ביכולת השניים. במחצית השניה נתן לאלימלך לשחק יותר ואז זה עבד. חולון רצה הרבה יותר וג'ו דאוסון הופיע בצורה טובה יותר. במחצית הראשונה קלע דאו־סון 7 נקודות בלבד. את המישחק הוא סיים עם 21 נקודות. שני הכדורסלנים האלה היו הבולטים בחולון וגרמו לתפנית של המחצית השניה.

הרמלאים הפתיעו לטובה. במיוחד אמורים הדברים לגבי ארל ויליאמס. למרות גילו (36), היה מצויין. שימו לב למאזן שלו: 18 נקודות ו־18 ריבאונדים. רק לפני הסוף התעייף. גם הזרים של אליצור, פרסט מקנזי הרמן והבסטר, השאירו רושם טוב.

המחצית הראשונה היתה גרועה. שתי הקבוצות איבדו כדורים רבים והתוצאה בהתאם. חולון אמנם הו־ליכה ברוב שלבי המחצית, אך ראינו מישחק שקול ורמלה אף הוליכה 31–32 דקה לסיום המחצית. בהפסקה חזרה חולון להוליך 32–35.

במחצית השניה היה המיפנה. בדקה ה־27 היתה התוצאה 39–53, ופער זה נותר עד לסיום. הפרש השיא במשחק היה 53–70, שלוש דקות לפני הסיום.

יוסי לוין

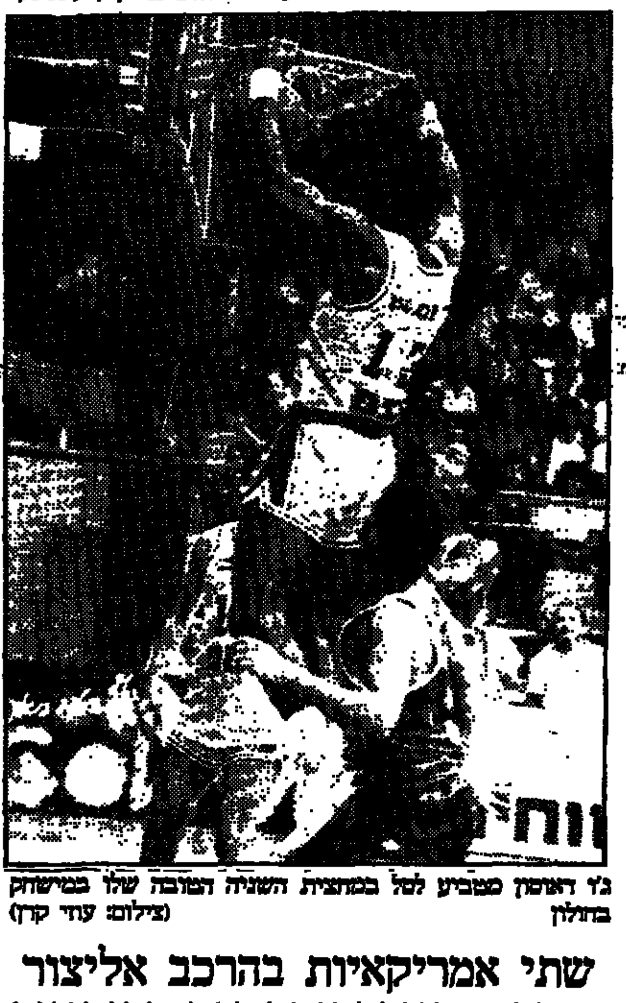

ג'ו דאוסון מבקיע סל במחצית השניה המוצלחת שלו במישחק בחולון (צילום: עודי קרן)

חזן הבטיח ניצחון ראשון

שני שחקני הרכש הירושלמים, בריס הריסון וקיט בנס, הרשימו אמש בהופעת בכורה מלהיבה כאשר סחפו את קבוצתם לניצחון משכנע 82–95 (48–51) והדרך לסיום מחוץ, אך לאחר מישחק שבו דקות התגלו ביותר כוחות שקולים.

הפתיחה היתה של הירושלמים שאחזו ברסן במרבית דקות המחצית הראשונה שבה היטיב גל קנו לכוון את מישחק קבוצתו ואילו קיט בנס וריקי בראון ביצעו היטב את מלאכתם בהגנה.

לקראת סיום המחצית חלה התאוששות בקרב האורחים שבשור־תיהם הצטיין ג'ים סטק, שסייע להביא לצמצום את ההפרש עם סיום המחצית ל־3 נקודות בלבד (51־48).

עם פתיחת המחצית השניה עלו האורחים בפעם הראשונה ליתרון כאשר בדקה ה־22 הובילו 51־53 ועד כ־7 דקות לסיום המשיך להתנהל מישחק שקול כשהקבוצות שומרים על יתרון של נקודה (72־73). כ־6 דקות לסיום התעורר בנס, שבמספר פריצות מלהיבות הרעיש את ההיכל וסייע לקבוצתו לרכוש יתרון מבטיח 73־78 בתוך שתי דקות. יתרון זה גדל עד לסיום המחוץ שהיה שייך כמעט כולו לשחקן הרכש הישראלי ארז חזן, שהיה הטוב בקבוצתו ואשר את מירב נקודותיו השיג בצליפות ארו־כות טווח.

בשורות האורחים, שסבלו ממישחק הגנה חלש, ניתן לציין לבד מסטק גם את וולי בראון שביצע היטב את מלאכתו במישחק התקפה.

רוני ריאון

הליגה בכדורסל מחזור 1

הפועל תל אביב — מכבי חיפה 73–89 (40–49)

● המצטיין: לינטון טאונס.

● להפועל תל־אביב קלעו: טאונס 34, מרסר 18, פרישמן 10, זלוטיקמן 9, דלל 8, לאסוף 6, איימוס 2, ארליך 2.

● למכבי חיפה קלעו: ביניון 27, גודדון 12, שפע 11, פלאנרס 9, שטיינהאואר 8, ודנברג 6.

● שפטו: ראובן וירוביק ודני בורשטיין. 3,000 צופים בהיכל הספורט ברוממה.

הפועל חולון — אליצור נוה דוד רמלה 59–73 (32–35)

● המצטיין: ישראל אלימלך

● לחולון קלעו: דאוסון 21, באמור 15, אורמאנג' 11, בוגין 11, סרי 6, אלימלך 5, מאור 2, דיסמן 2.

● לרמלה קלעו: מקנזי 20, ויליאמס 18, והבסטר 13, חזון 6, גורלמן 2.

● שפטו: ערן עמית ואבי זגול. 2,000 צופים בחולון.

מכבי תל־אביב — הפועל חיפה 70–84 (39–39)

● המצטיין: גרג קורנליוס

● למכבי קלעו: ג'מצ'י 22, מגי 21, קורנליוס 15, סימס 8, דניאל 7, ברקוביץ' 7, ארואסטי 4.

● לחיפה קלעו: יוסטון 28, רוברטס 17, שם־טוב 11, קסקי 8, זולס 6.

● שפטו: מנשה הרמן ואסא קמינר, 2,000 צופים ביד־אליהו.

הפועל ירושלים - מכבי נתניה 82–95 (51־48)

● המצטיין: ארז חזן

● לירושלים קלעו: הריסון 25, בנס 21, חזן 19, בראון 15, מילר 6, קנו 6, בקארי 6.

● לנתניה קלעו: סטק 22, בראון 19, קארטר 16, בלאט 14, שלכטר 7, כספי 4.

● שפטו: רמי פישר ושי שטריקס. 1200 צופים בהיכל הספורט במלחה.

הפועל גליל־עליון — מכבי רמת־גן 74–99 (36–48)

● המצטיין: נדב הנפלד

● לגליל עליון קלעו: ליף 25, הנפלד 25, פרימן 18, מרטין 18, מרוזי 5, מסלון 4, פליישר 2, בדיעטר 2.

● לרמת־גן קלעו: מאיר 17, קילינג 17, ריכלים 14, ביגו 11, שוורצמן 6, ארדיטי 6, נאוני 3.

● שפטו: נימרוד ברין ואריק וילמרסקי. 1500 צופים בכפר גלעדי.

מלך הסלים

● טאונס (הפועל ת"א)	34
● יוסטון (הפועל חיפה)	28
● ביניון (מכבי חיפה)	27
● הריסון (הפועל י־ם)	25
● הנפלד (גליל־עליון)	25
● ליף (גליל־עליון)	25

במחזור הבא

● ביום שני: מכבי נתניה — בית"ר תל־אביב, הפועל תל־אביב - אליצור נתניה, אליצור רמלה — מכבי חיפה, מכבי רמת־גן — הפועל חולון, הפועל חיפה — הפועל גליל־עליון, הפועל ירושלים — מכבי תל־אביב.

36 נקודות של אלומה גורן

במישחק המרכזי במחזור הפתיחה של הליגה הלאומית לנשים, גברה הפועל גבעתיים על בני־יהודה 59–63 (25–32). אלומה גורן מגבעת חיים היתה הבולטת במיגרש עם 36 נקודות.

יתר התוצאות: הפועל גלבוע — הפועל ת"א 41–48 (21–21), מכבי תל־אביב — הפועל חיפה 59–79 (27–31) רונית ירוף קלעה 23 נקו־דות, 5 סלים של שלוש נקודות, אליצור קרית־אונו — אליצור ראשל"צ 52–108 (23–53), מכבי קרית מוצקין — הפועל ירושלים 56–74 (27–29).

יוסי חבב

שתי אמריקאיות בהרכב אליצור הערב באוניברסיטה נגד הרומניות

אלופות נשים

אלופת ישראל לנשים אליצור תל־אביב, תארח הערב (18.30) באולם "עלית" באוניברסיטת תל־אביב את אלופת רומניה קלוז' במישחק הראשון בגביע אירופה לאלופות לנשים. המישחק השני יערך גם הוא בישראל ביום חמישי.

למרות רמתה הגבוהה של הקבוצה הרומנית, נשמע אתמול מאמן הקבוצה יצחק יעקובוביץ' אופטימי לקראת שני המישחקים נגד הרומניות. "זוהי קבוצה טובה, עם שחקניות גבוהות, למרות זאת אני מקווה שנוכל לעבור אותן".

באליצור מקווים להפתיע הערב. לשם כך חיזקו את הקבוצה בשתי כדורסלניות אמריקאיות: סנדרה מורי (1.77) וקרול בוקר (1.87). עוד ישחקו בחמישייה: דריינור, גרוסמן וגושן, יתכן גם שילובה של זיוה רוז בחמישיה.

הקבוצה הרומנית הגיעה לארץ שלשום ואתמול בערב התאמנה באולם האוניברסיטה.

ישפטו: מנוס (יוון) וטורקן (טורקיה).

יוסף הכב

הערב (20.30) במיחק ראשון בנתניה

אליצור מקווה לפתיחה ביד ימין מול שיבניקה

גביע קוראץ

מאת יוסי לוין
סופר "ספורט הארץ"

אליצור נתניה פותח הערב (20.30 בנתניה) את המשימה האירופית שלה במישחק נגד שיבניקה היוגוסלבית בסיבוב הראשון של גביע קוראץ'. המטרה שהציבו באליצור נתניה העונה — עליה לרבע הגמר. כדי להצליח במשימה זו, תצטרך הקבוצה לעבור בשלב ראשון משוכה גבוהה וזאת למרות שה־קבוצה היוגוסלבית ויתרה על הב־כורה ושני המישחקים יתקיימו הערב ומחר בנתניה.

בפתיחת מישחקי הליגה שילשום, לא הציג אליצור כדורסל גדול אך זה הספיק מול בית"ר ת"א. הערב, מול שיבניקה, יצטרכו בחוריו של צבי שרף להציג יכולת טובה יותר והם בהחלט מסוגלים לכך.

המפתח יהיה מישחק ההגנה של אליצור. הקבוצות היוגוסלביות ידועות במהירותן ובקליעות מכל מצב. שיבניקה עצמה נמצאת במשבר טוב. בתחילת השבוע גברה בליגה על בוסנה סאראייבו 111–93.

אתמול ערכו שחקני אליצור אימון מסכם. החמישיה הפותחת תיקבע מבין ברבה, גורן, וייטמן, לוקס, נורוסן ומאלוביץ'.

כתבנו בנתניה הוגן מאירי מו־סיף: שיבניקה, שסיימה במקום החמישי בליגה היוגוסלבית בעונה שעברה, התאמנה אמש באולם אליצור נתניה. בהרכבה שישה שח־קנים בגובה של יותר משני מטרים. הבולטים בקבוצה: נגאר סלאוויצ'ה (27, 2.02), שקלע 37 נקודות בגב־ורו מול סאראיבו, הרכז הוותיק סרצ'קו יאריץ' (35, 1.88), בוריס פיליפיק (30, 1.93) ושחקן הסגל הלאומי איוויצה סוריץ' (20, 2.04), משלים את החמישיה פרדראג זוריץ' (27, 2.00 מ'). המאמן הוא בוזה ראקוביץ' (39), שהיה שנתיים מאמן האלופה פרטיזן בלגראד. הוא אמר שאינו יודע הרבה על אליצור נתניה אך צופה שהיא קבוצה עדיפה.

ישפטו: ריגאס (יוון) ואקטי (טורקיה).

מכבי חיפה יטווח הערב לסל ניקסיה

מאת אברהם ציבין
סופר "ספורט הארץ" בחיפה

קבוצת אכילס ניקוסיה מקפריסין תיתמודד הערב בשעה 20.00 בהיכל הספורט ברוממה נגד מכבי חיפה בסיבוב הראשון בגביע קוראץ'. גם מישחק הגומלין ייערך בחיפה כעבור 24 שעות.

האורחים הגיעו אתמול מניקוסיה ובשעות הצהריים קיימו אימון בהיכל החיפאי. אמש חזו גם במישחקה של מכבי חיפה מול הפועל תל־אביב ולמרות היכולת הלא מרשימה שהציגו החיפאים, ציינו הקפריסאים כי הם חוששים מיריביהם ובעיקר מג'ו ביניון.

הקפריסאים נראו כקבוצה נמוכה והגבוה מבין שחקניהם מתנשא לגובה של 1.98 מ'.

הריח הרע נודף גם בלוד

עדות ראיה

מאת אילן פיש

התקיפה האלימה של אוהד חמום־מוח, שדקר ופצע את כתב־הספורט של "ידיעות אחרונות" צדוק יחזקאלי, גרמה זעזוע גדול. למי־לאלה הרחוקים שבתו־אור מבציאות ההולכת והכובשת מקום של קבע ביציעים: פורענות מילולית, שמדרדרת בינה לדקירות סכין אינו גדול כלל.

ניצני האלימות, המכים שורשים עמוקים ומאיימים לכלות כל חלקת כדורגל טובה, בלטו בשבת החולפת גם במגרש בלוד.

חצי שעה להתמודדות בין הפועל לוד להפועל ת"א, היציעים שוממים. הקופות יתומות. קומץ מכוניות חונה ליד החומה. גברתן עצבני, במיכנון ניבולי פה, מפר את השלווה האסטרטגית. ביד קמוצה חובט בשער הכניסה למשתתפים ודורש במפגיע להיכנס. השוטרים במקום להרחיקו או לעצרו, בגין הפרת סדר, מרגיעים אותו כאילו מדובר בילד קטן שאינו אחראי למעשיו.

הוא לא היה הבריון היחיד. האור־חים מת"א מגיעים. מבקשים להי־כנס. אי־אפשר. מחפשים את המפתח. מסביבם אוהדי לוד. שמשיעים עליהם "ברכות". דקות המתנה תיפשו את האווירה. השער נפתח. מנהל הקבוצה גדי תבור נדרש לשלם מסביבתה — אגרוף בעין. השוטרים הסתפקו בצפייה. בכלל היה מוזר לראות את נציגי החוק עוסקים בארגון הסדר, במקום בשמירתו. יש סדרנים בלוד?

השריקה לפתיחת המישחק. עידן הבריונים לא תם. על הקווים מסתובבים אנשים לא מעטים. לאו דווקא בעלי תפקידים. שניים בלטו במיוחד, בצרחות ההיסטריות הארו־כות שהשמיעו כנגד כל העולם.

בסיום קרב אלי אחד המופרעים. עיניו יורקות אש. שפתיו נסוכות בעצבנות. "תיתן לשופט ציון 4", אמר בהתבעתנות. "תיתן לו 4. ע־תנאי מסריח", הוא זועק, כולו באמוק.

הבטתי סביב, ביציעים הגוהלים העלובים שאינם תורמים לאווירה נינוחה. נזכרתי באגרוף שספג גדי תבור, בבריון שלא נרתע משוטרים חסרי אונים, בפראי־אדם שהסתובבו על הקווים, וחשבתי לתומי: אולי זהו צדוק. כנראה שדבק בי הריח.

מה שהיה בלוד, קורה גם במגר־שים אחרים. מקרה יחזקאלי הוא סימפטום למחלה אנושה. מציאת התוקף לא תפתור את הבעיה. רק פעולות תקיפות, נמרצות ובלתי מתפשרות של המשטרה וההתאח־דות לכדורגל אולי יסלקו את הריח.

קבלת מודעות
מודעות לוח ומשפחתיות
מ־8.00 עד 20.00
הלוח הארצי
הארץ חדשות
לוח העיר
עד 60 יום אשראי
03-738707
03-739297
לבעלי כרטיסי אשראי

כלכלה ועסקים

חלוקה אחרת, צודקת יותר

אין זה דבר פשוט לחלק 4 מיליארדי דולר. חיל האוויר רוצה יותר מטוסים, השריון רוצה יותר טנקים, חיל הים רוצה לבנות צוללות וס־פינות טילים, ויש הרוצים לשים את כל יהבם על פיתוח כלי נשק עתידיים, מתוחכמים. אך יש חלוקה נוספת של עוגת התקציב, הנוגעת במישרין בחייל.

יומן כלכלי
נחמיה שטרסלר

החודש ביקרתי בצה"ל. מרום לבנון ועד רצועת עזה, מהגדה ועד הרמה, מחיל הים ועד חיל האוויר. התמונה שהתקבלה היתה חד־משמעית: החייל בשריון ובחיל הרגלים מופלה לרע. די להסתכל על חדרי השירותים, על חדרי האוכל.

השירותים נראים כמו תפאורה לסרט על המעברות משנות החמישים. חדר האוכל אפור ומוזנח. צלחות ההגשה מפלסטיק תבול יכולות להפוך גם ארוחה שיבשל השף של הילטון לחוויה עצובה.

מגורי החיילים אינם נראים טוב יותר: מיטות ברזל פשוטות, ארונות פח עקומים. ומה מחכה לחיילים החוזרים אפורים מאבק, לאחר אימונים או פעילות בדרום לבנון? חדרי־מקלחות מלוכלכים ושק"ם עלוב.

חיילים בקו

לעומתם, בחיל האוויר הדימה אחרת. שם ה"בוטקה" של הש.ג. נראית מפוארת יותר מחדר המפקד בשריון. שם המקלחות והשירו־תים מסודרים תקינים, שם מגישים את האוכל כראוי; ומלבד זאת, חיילי השריון והרגלים הם הנושאים כיום בנטל הביטחון השוטף והם אלה היוצאים הביתה לשבת פעם בשלושה שבועות.

חוסר הצדק זועק לשמים. החיילים בשטח מתמרמרים, ובצדק. אך כל זה ניתן לפתרון — על־ידי הקצאה אחרת של המשאבים. שינוי קטן בחלוקת ארבעת המיליארדים יכול להביא למהפכה ממש.

רווחיות "משאבות סלע" הושגה על־ידי העברת קו ייצור מ"אורדן"

מאת יונתן שרמן

"משאבות סלע" עברה מהפסד לרווח במחצית השנייה של שנת 86' הודות להעתקת קו ייצור ממפעל "אורדן" בראשון לציון למפעל החברה בבית שמש — כך עולה מב־דיקת תשקיף ההנפקה של החברה, שפורסם בימים אלה.

"אורדן", שהצטרפה ל"משאבות סלע" בשנת 83', החלה לפעול להקטנת הפסדי החברה רק בשנת 85'. ההפסד בשנת 84' עמד על 90 אלף דולר, ההפסד בשנת 85' היה קצת פחות מ־20 אלף דולר ואילו בשנת 86' היה רווח של 156 אלף דולר, לאחר הפסד של 38 אלף דולר במחצית הראשונה של השנה.

מתברר, כי במחצית השנייה של שנת 86' החל לפעול קו ייצור לאביזרי צנרת, שהועתק למפעל מ"אורדן" בתחילת השנה. קו זה מהווה כ־40 אחוזים ממחזור "מש־אבות סלע" והוא הופעל ב"משאבות סלע" כמעט ללא תוספת כוח אדם.

רווחיות "משאבות סלע" שופרה במהלך שנת 86' גם בגלל ביטול הקפאת המחירים במוצרי החברה.

יצוין, כי תוך העתקת קו הייצור מ"אורדן" ל"משאבות סלע" נמכר גם מלאי ישן של אביזרי צנרת. מלאי זה נמכר במהלך המחצית הראשונה של שנת 87' במחירים גבוהים, והביא לעלייה ברווחיות החברה באותה תקופה. הרווח במח־צית הראשונה של שנת 87' היה 32 אלף דולר.

Majesty · המחשב האישי המוביל
מתוצרת טאיוואן
מבצע לחגים - 1555 ש"ח בלבד!!*

• לחצן טורבו 4.77/8 מגה"צ ולחצן RESET
• 2 כוננים יפניים
• מוניטור דואלי
• מארז דמוי AT
• מתאם מסך לפי בחירה (תואם הרקולס או קולור גרפי)
• ספק כוח 150W
• זכרון 256K, ניתן להרחבה עד 640K
* המבצע עד גמר המלאי.
המחיר לא כולל מ.ע.מ. אפשרות תשלומים לבעלי כרטיס ויזה.
ישראדאטה · יבואנים בלעדיים:
HEATH KIT • סאיטום MAJESTY • ZENITH data systems
שביל החלב 11, תל־אביב 67449, ת"ד 20433, טל' (03)282934 (03)256978

המרכז למחקר גרעיני, נחל שורק
מודיע בזאת
על החלפת מספר הטלפון
החל מיום חמישי 1.10.87 הספרה השניה במספר הטלפון תוחלף מ־8 ל־3
לדוגמא: מספר ישן 484274
מספר חדש 434274
בקידומת - 08 בשאר הספרות לא יחול כל שינוי

אל על מטענים לכל השערים

שערי מטבע חוץ ב־ 28.9.87

המטבע	בנק לאומי – מזומנים – קניה	בנק לאומי – מזומנים – מכירה	בנק לאומי – העברות והמחאות – קניה	בנק לאומי – העברות והמחאות – מכירה	בנק הפועלים – מזומנים – קניה	בנק הפועלים – מזומנים – מכירה	בנק הפועלים – העברות והמחאות – קניה	בנק הפועלים – העברות והמחאות – מכירה	בנק דיסקונט – מזומנים – קניה	בנק דיסקונט – מזומנים – מכירה	בנק דיסקונט – העברות והמחאות – קניה	בנק דיסקונט – העברות והמחאות – מכירה	שער יציג	השינוי היומי
1 דולר	1.56	1.63	1.5941	1.6139	1.56	1.63	1.5941	1.6139	1.56	1.63	1.5941	1.6141	1.6050	0.0020
1 לישט"ש	2.55	2.67	2.6167	2.6492	2.57	2.69	2.6157	2.6483	2.57	2.69	2.6150	2.6479	2.6319	0.0065
1 מארק גרמני	0.86	0.89	0.8749	0.8858	0.86	0.90	0.8744	0.8853	0.85	0.90	0.8741	0.8851	0.8794	0.0016
1 פרנק צרפתי	0.25	0.27	0.2622	0.2654	0.25	0.27	0.2623	0.2656	0.25	0.27	0.2618	0.2651	0.2637	0.0005
1 גולדן הולנדי	0.76	0.79	0.7769	0.7865	0.76	0.80	0.7753	0.7850	0.76	0.80	0.7760	0.7858	0.7813	0.0013
1 פרנק שווייצרי	1.03	1.08	1.0519	1.0649	1.03	1.08	1.0539	1.0671	1.03	1.08	1.0535	1.0668	1.0596	−0.0002
1 כתר שוודי	0.24	0.25	0.2492	0.2523	0.24	0.26	0.2493	0.2524	0.24	0.26	0.2490	0.2521	0.2506	0.0006
1 כתר נורבגי	0.23	0.24	0.2391	0.2420	0.23	0.25	0.2390	0.2420	0.23	0.25	0.2390	0.2420	0.2405	0.0004
1 כתר דני	0.22	0.23	0.2274	0.2302	0.22	0.23	0.2276	0.2305	0.22	0.23	0.2272	0.2300	0.2288	0.0004
1 מרק פיני	0.36	0.37	0.3633	0.3678	0.35	0.37	0.3633	0.3678	0.35	0.38	0.3631	0.3677	0.3655	0.0022
1 דולר קנדי	1.19	1.24	1.2136	1.2287	1.19	1.25	1.2145	1.2296	1.19	1.25	1.2134	1.2286	1.2220	0.0058
1 דולר אוסטרלי	1.09	1.20	1.1581	1.1725	1.12	1.20	1.1589	1.1733	1.12	1.20	1.1585	1.1731	1.1673	−0.0018
1 ראנד דרא"פ	0.50	0.60	0.7731	0.7827	0.47	0.78	0.7750	0.7847	0.49	0.69	0.7748	0.7846	0.7791	0.0003
10 פרנק בלגיים	–	–	0.4217	0.4270	–	–	0.4217	0.4270	–	–	0.4211	0.4264	0.4237	0.0006
10 שילינג אוסטריים	1.22	1.27	1.2415	1.2569	1.22	1.28	1.2415	1.2570	1.22	1.28	1.2419	1.2575	1.2492	0.0021
1000 לירות איטלקיות	1.18	1.25	1.2113	1.2264	1.19	1.26	1.2121	1.2273	1.19	1.27	1.2121	1.2273	1.2186	0.0024
100 ינים יפאניים	1.08	1.13	1.1070	1.1208	1.09	1.14	1.1074	1.1212	1.08	1.14	1.1069	1.1209	1:1131	0.0022

190 אנשי "אל על מטענים" בסניפי החברה בעולם — יטפלו אישית במטעני היצוא והיבוא שלך.
EL AL אל על

חברות הביטוח מבקשות לחסוך בתשלומים לחברות ביטוח המשנה

החיסכון יבוא על חשבון המבוטחים

מאת אריה לביא

חברות הביטוח מבקשות לשפר את רווחיותן על־ידי הקטנת התש־לומים שהן משלמות לחברות לבי־טוח משנה בחו"ל בעבור סיכוני רעידת אדמה. לשם כך מנהלות החברות מגעים עם המפקח על הבי־טוח במשרד האוצר, במטרה שי־אפשר להן להכניס שינויים בהסכמי ביטוח אלה.

על־פי המצב הקיים כיום, חייבים המבוטחים בהשתתפות עצמית של 2 אחוזים במקרה של רעידת אדמה. ראשי חברות הביטוח בראשות יו"ר האיגוד אלפרד גולד מנהלים מגעים עם המפקח על הביטוח כדי להביא לכך שההשתתפות העצמית של המבוטחים במקרה של נזק תוגדל ל־5 אחוזים.

מחישובים שערכו עולה, שבדרך זו ניתן יהיה להקטין את הסיכון של מבטחי המשנה במקרה של רעידת אדמה בכמיליארד דולר.

כיום משלמות חברות הביטוח הישראליות בגין ביטוחי משנה בפני רעידת אדמה כ־12—13 מיליון דולר לחברות הזרות. אם תאומץ הצעת החברות, ניתן יהיה להקטין את תשלומי הפרמיה למבטחי המשנה בכ־2—2.5 מיליוני דולר וה־דבר יביא לשיפור הרווחיות בחברות הביטוח.

המפקח על הביטוח במשרד האוצר ביקש מראשי החברות למסור לו הצעה מפורטת, לרבות ההשפעה שתיוודע להגדלת ההשתתפות העצמית בהדרגה מ־2 ל־5 אחוזים. כאשר יקבל את הנ־תונים יקבע את עמדתו.

אלף פריטי ריהוט בתערוכת רהיטי ישראל

80 יצרנים יציגו כאלף פריטי ריהוט בתערוכת "רהיטי ישראל 88" שתיערך בין ה־6 ל־17 באוקטובר בגני התערוכה בתל־אביב.

תערוכה זו מאורגנת על־ידי איגוד יצרני מוצרי עץ ורהיטים בהתאחדות התעשיינים והיא משתרעת על שטח של 12 אלף מ"ר.

לתעשיית הרהיטים והעץ מ־חזור שנתי של כ־400 מיליון דולר ומועסקים בה 20 אלף עובדים. יצוא ענף הרהיטים השנה יגיע ל־18 מיליון דולר.

ליגת מנהלת מאבק משפטי נגד קניין מארצות הברית

החברה סובלת מירידה חדה ביצוא

מאת יונתן שרמן

"ליגת" מקבוצת "שלגת" מנהלת בימים אלה מאבק משפטי עם קניין מארה"ב על תשלום חוב של 350 אלף דולר. אותו קניין קיבל בשנת 86' משלוח של חולצות וסריגים מ"ליגת" ולאחר קבלת הסחורה סירב לשלם את תמורתה באמתלות שונות.

"ליגת" החליטה לתבוע את מלוא התמורה על משלוח זה, אך בינתיים היא הפרישה מחצית מהסכום ל־חשבון חובות אבודים.

יצוין, כי מכירות "ליגת" ירדו ב־16 אחוזים במהלך המחצית הראשונה של שנת 87' והסתכמו ב־5.9 מיליוני דולר בלבד, בעיקר בגלל ירידה תלולה ביצוא.

יצוא החברה הסתכם במחצית הראשונה של שנת 87' ב־211 אלף דולר בלבד בהשוואה ל־1.85 מיליון דולר במחצית הראשונה של שנת 86'.

נתק בשיחות על הפיצויים לעובדי "רום כרמל"

מאת יונתן שרמן

נתק מוחלט קיים כיום במגעים בין עובדי "רום כרמל" לבין הנהלת "אורדן", לאחר שהעובדים נטשו את שולחן המשא ומתן בשבוע שעבר.

המגעים לא התחדשו השבוע, ובשלב זה אין מועד חדש להשלמת המשא ומתן על שיעור הפיצויים שישולמו לעובדים.

העובדים ממשיכים לדרוש פי־צויים על כל תקופת עבודתם במפעל, לרבות התקופה שלפני כניסתה של "אורדן" לחברה, ואילו הנהלת "אורדן" אינה מוכנה להיע־נות לדרישה, משום שהעובדים כבר פוצו בעת העברת הבעלות על המפעל לידי "אורדן" לפני 13 שנה.

הנהלת "אורדן" מוכנה לשלם לעובדים פיצויים הגבוהים מ־100 אחוזים, אך היא ממשיכה לסרב לדרישה שהעובדים יקבלו פיצויים באותו שיעור שמקבלים בפטורי "סולתם" — והיינו, 230 אחוזים.

בינתיים ממשיכה הנהלת "אורדן" לפרק ציוד מהמפעל בטירת הכרמל ולהעבירו למפעליה האחרים.

העורך: נחמיה שטרסלר

אנשים ועסקים

דוד מרידור יודע איך לתפוס שלווה

יש דרכים שונות לתפוס שלווה, אך דוד מרידור, מנכ"ל "תעשיות לייזר", מצא כנראה את הדרך המקורית ביותר.

מרידור המחזיק בכיסו תעודה של חבר אגד זה שנים רבות, מתקשר פעם בשבוע למזכירות אגד ושם כבר יודעים ומכינים לו את האוטובוס.

למחרת הוא משכים קום, בארבע בבוקר, וליום אחד עובר כנהג בקו תל־אביב קריית שמונה. "כך אני לומד על החיים, מבין מה זה לתת עודף של 10 אגורות, נרגע, קולט רשמים מאנשים, זו הדרך הטובה ביותר להישאר צמוד לקרקע המ־ציאות".

ישעיהו גביש יודע שהאשמים הם העיתונאים

ישעיהו גביש אינו אוהב את יחסה של העיתונות ל"כור" ולחברת העובדים. את עמדתו זו הביע במכתב ששלח לכל מנהלי הקונצרן ערב ראש השנה.

האיגרת צורפה לספר שהועבר כשי למנהלי הקונצרן ובה נכתב, בין השאר, כי העיתונות מכפישה את שמה של "כור". גביש ביקש ממנהלי הקונצרן שלא להתרשם מהמתפרסם בעיתונים, אלא לפעול לבניית הקונצרן.

יונתן שרמן

יעקב מלץ רוצה בתוספת שכר

ועדת הכספים תדון מחר בבקשה להעלות את שכרו של מבקר המדינה השופט יעקב מלץ. עד כה הוצמד שכרו של המבקר לשכרם של שרי הממשלה, שהוא נמוך משכר השופטים.

עקב העדכון האוטומטי־יחסית של שכר השרים, מאז הופעלה התוכנית הכלכלית ביולי 1985, נשחק שכרם של השרים לעומת שכר השופטים ולפיכך הועלתה באחרונה בקשת משרד מבקר המדינה להעלות את שכר המבקר, ששימש שופט עד למינויו למבקר.

הנושא נדון בהצעה לפני שבועות מספר בישיבת הוועדה, אך לא זכה אז לרוב.

צבי זרחיה

גם לדוד ראם מגיע פלאפון

דוד ראם, מנכ"ל חברת "ה־משקם", הצטרף אף הוא למשפחת המאושרים בעלי הטלפון האלחוטי.

•

ראם מעסיק ארבעת אלפים עוב־דים מוגבלים ונכים, המקבלים שכר רעב, במסגרת חברת "המשקם" הפועלת מטעם משרד העבודה.

לדבריו, התקנת הפלאפון נועדה לאפשר לו לנהל את החברה גם בעת נסיעותיו הרבות למפעלים השונים של "המשקם", הממוקמים ברחבי הארץ.

ראם טוען, כי ההוצאה הנוספת של כ־600 שקלים לחודש על המכשיר אינה יכולה להשפיע על שכרם של עובדי "המשקם" והוא עצמו חוסך בהוצאות באפיקים אחרים, למשל אי העסקת נהג או עוזר.

יונתן שרמן

הלביא ממשיך להעסיק את ביקורת המדינה

פרויקט הלביא אינו יורד מסדר יומה של הוועדה לביקורת המדינה. הממשלה אמנם החליטה לפני כחודש לבטל את הלביא, אולם הוועדה טרם סיימה את הדיון בדרך קבלת ההחלטות על פיתוח הלביא, זאת בעקבות דו"ח מבקר המדינה בנושא.

הוועדה תתכנס מחר ומתוכננות לה שתי ישיבות ממושכות שבהן יטלו חלק שר הביטחון יצחק רבין והבריגדיר גידור ששימש בעבר מנכ"ל התעשייה האווירית.

צבי זרחיה

בנק הפועלים במקום ה־99

בנק הפועלים הוא הבנק הישר־אלי היחיד הנכלל ברשימת 100 הבנקים הגדולים בעולם, לפי דירוג שפירסם בשבוע שעבר "וול־סטריט ג'ורנל".

דירוג הבנקים הגדולים בעולם נעשה על־ידי "וול־סטריט ג'ורנל" על בסיס של היקף נכסים, על־פי הדוחות הכספיים של הבנקים לשנת 1986. בנק הפועלים ניצב ברשימה זו במקום ה־99.

מבין 10 הבנקים הגדולים בעולם 7 הם בנקים יפניים, שניים בנקים צרפתיים ורק בנק אחד הוא אמריקאי.

משקיעים זרים לכל־בו שלום?

הנהלת כל־בו שלום בודקת באחרונה את האפשרות לצרף משקיעים נוספים לכל־בו הנמצא כיום בשליטת חברת השקעות וולפ־סון־קלור־מאייר. הדיונים על כך נערכים בצנעה, עקב הפסדים שהיו לכל־בו בתקופה האחרונה והשאיפה להביא להבראתו.

כפי שפורסם אתמול ב"הארץ", כבר הוחלט למסור את ניהול אגף המזון של הכל־בו לידי הנהלת קו־אופ בראשותו של בני גאון. מרדכי מאייר, יו"ר מועצת המנהלים של כל־בו שלום, אמר שלא מתקיים כל מו"מ בדבר צירוף משקיעים זרים לחברה.

אריה לביא

שכר גבוה לדירקטורים בחברת משוב

חברת המחשבים משוב אינה מצ־טיינת ברווחיות גבוהה, אם לנקוט לשון המעטה. החברה ידעה בשנים האחרונות לא מעט משברים, אך היא החליטה משום־מה שהיא יכולה להרשות לעצמה לשלם שכר גבוה לשני הדירקטורים החיצוניים שלה, דן שגבל מחברת כור ויוסף מלמד.

הללו יקבלו שכר של 2400 דולר לשנה, שאינו מקובל גם בחברות גדולות ועתירות נכסים מאשר משוב. ארבעת הדירקטורים האחרים בחברה, יעקב רוזניק, זהר רוזנן, ראובן מכבס והדר אסיה, החליטו שהם מוותרים על־שכר דירקטורים.

השאלה המעניינת היא, מדוע צריך לשלם שכר כה גבוה לדיר־קטורים החיצוניים. האם בשכר נמוך יותר לא היו מסכימים לכהן בדיר־קטוריון זה.

אריה לביא

בלי חתימת פוגל

למרות הנתק בין משרד הפירסום פוגל לבין חברת ויטה, החל לרוץ בימים אלה מסע פרסום לויטה שתוכנן לפני זמן רב על־ידי פרסום פוגל. מסע הפרסום הוא לשמן סי־גון, ושמו של משרד הפרסום אינו מופיע על המודעה.

מתברר שחברת ויטה, שהסתכסכה כזכור עם דוד פוגל בעל משרד פוגל, לא רצתה ששמו של פוגל יתנוסס על מודעותיה. הבעיה היתה שהמודעה משותפת לויטה וללקוח נוסף של פוגל, מפעל מילומור משער העמק, שרצה בהמשך השי־רותים של פרסום פוגל.

הפתרון שנמצא היה, שפוגל ימשיך במסע הפרסום מבלי שחו־תימתו תתנוסס על המודעות. פוגל הגיע למסקנה שעל עניין זה לא כדאי לריב.

אריה לביא

לשכות המסחר באירופה יפעלו נגד החרם הערבי

הקונגרס הבינלאומי של לשכות המסחר האירופיות יתקיים, כנראה, בשנת 1990 בישראל. בקונגרס השנתי שנפתח לפני ימים מספר בהאג בירת הולנד, הזמין נשיא איגוד לשכות המסחר בישראל דני גילרמן את נציגי 22 המדינות החברות בארגון האירופי לקיים את הכינוס בישראל. הכינוס הקרוב של הארגון ייערך בשנה הבאה בקפרי־סין, וב־1989 באיסטנבול.

ראשי לשכות המסחר האירופיות החליטו בהאג לפעול בארצותיהם גם לחקיקה נגד החרם הערבי.

אריה לביא

המלט הגיע אך באיחור

משלוח נוסף של מלט מיובא הגיע בימים אלה לארץ ונפרק כעת בנמל אשדוד. משלוח זה של 1,500 טונות שקי מלט, יובא מאיטליה על־ידי מתפו שלושה מנצרת ונרכש מהחברה האיטלקית "איטלצמנטי".

זה המשלוח השלישי המיובא לארץ מאז חודש פברואר. אז ני־תנו חמישה רשיונות יבוא לסוחרים בסך כולל של 15,000 טונות מלט, וזאת כדי לפתור מחסור זמני במלט ששרר אותה עת עקב תקלה באחד ממפעלי "נשר".

תיקון התקלה הושלם בת־חילת חודש מרס, אך המלט המיובא הגיע לארץ כעבור חו־דשים מספר, כאשר כבר נפתרה בעיית המחסור.

יצוין, כי יבוא זה אינו מביא לירידה במחיר המלט המקומי, כפי שציפו במשרד התעשייה, מכיוון שהכמויות המיובאות קטנות יחסית לכמויות שמוכר "נשר". מכאן שאינן גורמות למלחמת־מחירים ממשית והמלט המיובא נמכר במחיר דומה למחיר המלט של "נשר".

יונתן שרמן

מינויים

• רפי נאמן, מנהל מפעל טיב בקיבוץ טירת צבי בעמק בית שאן, נבחר ליו"ר מועדון יצרני מוצרי בשר, בו חברים עשרת המפעלים הגדולים בארץ בתחום זה.

• אבנר דעי (30) ינהל את השיווק באגף מערכות מידע בחברת י.פי.אי.

• עזריאל בתן מונה למנכ"ל חברת טנגו, בת של חברת ביתן.

• יגאל ברזילי, (45), יועץ שר הכלכלה והתקשורת לעניני תכנון אורבני, התמנה לדירקטור במכון למחקרי נפט וגיאופיסיקה בע"מ, חברה ממשלתית העוסקת בתחומי המחקר הגיאופיסי. ברזילי, לשעבר מ"מ ראש עיריית הרצליה, הוא גיאוגרף ומתכנן אורבני.

• אברהם רותם פרש מתפקיד מנכ"ל האולפנים המאוחדים. כממלא־מקומו יכהן משה סרן (37) השותף במיפעל לשכפול קסטות וידאו ובעל מניות באולפני הרצליה.

• דורי הריגיל (51) התמנה כמנהל אמקור אקספורט, שהוא הזרוע המבצעת של הקונצרן בתחומי יצוא. בעבר עסק בשיווק מוצרי אמקור בדרום־אפריקה, בריטניה וארה"ב.

• עמוס נאמן (51) התמנה למנהל המועצה לארץ ישראל יפה.

• אריה שמעוני (51) התמנה לסמנכ"ל חטיבת היישומים במלם מערכות, במסגרת הארגון מחדש של החברה.

• זהר מורגן לרום (31) הצטרפה לראובני פרידן פרסומאים.

• יגאל פלדמי (45) מונה למנהל הסניף הראשי של הבנק הבינלאומי הראשון במקומו של דאוף אלפר.

• עמיהוד רבין נבחר ליו"ר מועצת המנהלים של חברת נחושתן לאחר שהתפטר מתפקיד המנכ"ל. למנכ"ל מונה יורם ארזי.

• אמנון מיבך שהיה יועץ כלכלי לראש הממשלה צורף למועצת המנהלים של חברת מולס.

• אהרון בוסליב (44) מונה למנהל השיווק בחברות כלל מערכות בניה וכלל מוצרי בטון.

• שי אריה התפטר ממועצת המנהלים של מושבי הצפון מימון והנפקות.

• יהודה בר נתן, ששימש כנציג ציבור במועצת המנהלים של חברת ההשקעות עת, התפטר מתפקידו.

• שרה אלמספקור ויצחק בר מונו כחברים במועצת המנהלים של חברת מגן משאבי גז הפט.

מור
המכון למידע רפואי בע"מ
דרך ז'בוטינסקי 7 ת.ד. 938 בני־ברק 51108
מיום שני 5.10.87
יוחלפו מספרי הטלפון שלנו
רשמו נא לפניכם את מספרי הטלפון החדשים:
מכון מור
• מרכזיה ומודיעין:
03-755 35 35
• מחלקת הזמנות:
03-755 35 53
בברכת שנת בריאות טובה.
הנהלת מכון מור וצוות העובדים.

מיכפל
מיכפל מיקרו מחשבים בע"מ
תוכנה לשכר עבודה, הנהח"ש וניהול השיווק
(חשבונות ממשלה, חשבוניות, קבלות ומשכב גביה)
מגל ל־1000 לקוחות ב־IBM/PC ובתואמיו.
דרך פ"ת 50 ת"א 67138 טל' 03-353307, 333317

"פקסימיליה"
גמא תקשורת (א. פולק) בע"מ
רמת־גן: טל: 03-7512666 חיפה: טל: 04-729965 ירושלים: טל: 02-248666

אוניברסיטת תל־אביב
ייזמות עסקית
בפקולטה לניהול - ביה"ס למוסמכים במינהל עסקים ע"ש ליאון רקנאטי
במסגרת קורס ייחודי בייזמות עסקית, מבצעים צוותים של סטודנטים לתואר מב"ע (M.B.A.) ניתוח עסקי של רעיונות עובריים. הצוותים מבצעים בדיקה מעמיקה בהיבטים העסקיים השונים, כולל שווקי מטרה, תחרות, מימון, ייצור, ארגון ושיווק.
הפרויקט מקבל הנחיה צמודה מפרופ' איתן מילר, מד"ר שלמה קליש וכן מאנשים בעלי ניסיון בייזמות עסקית.
אם יש ברשותך רעיון עסקי לייזמות חדשה, שיימצא מתאים על־ידי מרכזי הפרויקט, יבצעו חברי הצוות הב־דיקה הנ"ל.
תוצאות הבדיקה יסוכמו בתכנית עסקית מפורטת וב־הצגת הפרויקט. עלות הפרויקט — $ 3,000 — נועדה לכסות את הוצאות איסוף הנתונים.
אם יש לך רעיון מתאים, אנא התקשר עם ד"ר שלמה קליש, טל: 420495 (03) או 425999 (03) עד 10.10.87

עודד רוזיח
מינוך בחברות (R)
שרותי המפעיל —
חברת מידע ירושלים
פלאפון (ברשם החברות)
050-23155
פקסימיליה 02-811552
(ON-LINE)

log — LLT
מציגים עכשיו קרוסלות
הפתרון העדכני לאחסון תעשייתי

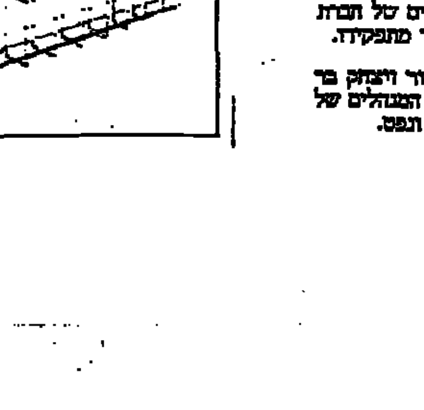

יתרונות בולטים:
■ שיפור בשליטה על המלאי.
■ פתרון לחוסר בשטח.
■ חסכון בכח אדם.
■ יעול בתהליך הכנת משלוחים.
לוגיסטיקה טכנולוגיות משולבות LLT
log לוגיסטיקה
רח' ביאליק 131, רמת גן
טל: 03-7518131, פקס: 03-7517756

כלכלה עולמית

מטבעות / יונתן שרמן

הדולר עלה

הדולר התחזק בשבוע שעבר, אף שרוב הכותרים העדיפו להמתין להתפתחויות הצפויות בפגישת שרי האוצר ונגידי הבנקים המרכזיים בוואשינגטון.

בשוק הסבירו את עליית ערכו של הדולר בתנודות הפוקדות את המסחר זה כמה שבועות בגלל כוחות מנוגדים: מצד אחד, הבנקים המרכזיים של כל המעצמות הכלכליות, ובהן ארה"ב, מנסים לייצב את שער הדולר לעומת הייאן והמארק הגרמני, כדי למנוע התמוטטות של הדולר ועליה בשערי הריבית בארה"ב. מצד שני, כוחות השוק, הציונים מנתוני הסחר הגרועים של ארה"ב, ממשיכים לדחוף את הדולר כלפי מטה.

המטבע הבריטי נחלש ביחס לדולר, בגלל הרעה בנתוני הסחר של בריטניה. בסוף השבוע פורסם כי הגרעון במאזן התשלומים הבריטי גדל ל־929 מיליון לישט, אף שבתחילת השנה צפו שהגרעון בתקופה זו יסתכם רק ב־150 מיליון לישט. היעד של 850 מיליון לישט גרעון בכל 1987 אינו נראה עוד ניתן להשגה בעיני האוצר הבריטי.

התחזקות או החלשות ביחס לדולר (בשבוע שעבר ב־%)

לישט	−0.78
דולר קנדי	+0.15
פלורין הולנדי	−0.88
פרנק בלגי	−0.67
מרק גרמני	−0.28
פזטה ספרדית	−0.58
לירטה איטלקית	−0.84
פרנק צרפתי	−0.83
ין יפני	−0.70
פרנק שווייצרי	−0.94

ריבית / יונתן שרמן

עליה בבריטניה

נתוני הסחר המאכזבים של בריטניה, שפורסמו בסוף השבוע שעבר, הביאו מייד לידי עליה מתונה בשערי הריבית שם.

בבריטניה הדגישו כי התבדו הציפיות בשווקים הפיננסים כי שערי הריבית יירדו.

בארה"ב צופים עוד עליה בשערי הריבית, במסגרת מדיניות הפדראל רזרב לבלימת האינפלציה. נראה שהבנק המרכזי בארה"ב יפעל להעלות את הריבית בכחצי אחוז עד סוף השנה. צופים שהתשואה של האג"ח הממשלתיות תגיע עד סוף השנה ל־10% בממוצע לעומת 9.5% כעת.

בגרמניה נשמרת יציבות שערי הריבית על אף האצה מסויימת באינפלציה.

שערי ריבית ארה"ב

פריים רייט	8.75
טרז'רי בילס (שטרי האוצר)	
לחודש	6.31%
לשלושה חודשים	6.65%
לששה חודשים	7.10%
לשנה	7.62%

שערי ריבית בריטניה

ליבור (דולר) —	
3 חודשים (הלוואות)	7.69%
(הפקדות)	7.56%
6 חודשים (הלוואות)	8.06%
(הפקדות)	7.94%

סחורות / יונתן שרמן

המתכות התייקרו

היקפי המסחר בשוק הסחורות היו בשבוע שעבר מצומצמים.

היחלשות הלי"ש, וביקושים תעשייתיים גדולים לכמה מתכות, בהן נחושת והאלומיניום, העלו את מחיריהן.

מחיר הקקאו ממשיך להתאושש מהירידות בחודש החצי שחלפו. לעומת זה, מחיר הקפה עדיין מתגרנה, בעיקר בגלל אי־הוודאות לגבי ההסכם המתגבש בארגון הקפה הבינלאומי על חלוקת המכסות בין מפיקות הקפה.

מחיר גרעיני הסויה הוזל לרדת לאחר כמה שבועות של עליות, בעיקר מפני עידכונים במערב התיכון בארה"ב גדולים מהצפוי.

במחירי המתכות היקרות יש יציבות מסויימת, בין השאר על רקע התנודות בשער הדולר, וכן בגלל ברוב ימי המסחר בשבוע שעבר היעדרם של סוחרים יהודים רבים בשל ראש השנה.

	מחיר סגירה	שינוי שבועי	1987 גבוה	1987 נמוך
אלומיניום (לישט לטונה)	1945	+135	1820	656
נחושת (לישט לטונה)	1145.50	+24.75	1149.50	870.25
בדיל (לישט לטונה,חופשי)	4140	+10	4230	3960
עופרת (לישט לטונה)	372	−18.5	445	288.75
אבץ (לישט לטונה)	468.5	+21	567	447
זהב (דולר לאונקיה)	462	+0.75	475	390.25
פלטיניום (דולר לאונקיה)	587.50	−1.25	646.50	476.75
כסף (פני לאונקיה)	462.05	+0.85	653.60	344.40
קקאו (לישט לטונה,עתידי)	1258.5	+13.5	1439.5	1198.5
סוכר גולמי (דולר לטונה)	157.2	−7	204	139.5
קפה (לישט לטונה,עתידי)	1387	−34.5	1655.5	1224
גומי (פני לק"ג)	67	−3.50	71	60
גרעיני סויה (סנט לבושל)	522.2	−12.8	569	510.4
כותנה (סנט לליברה)	83.25	+0.75	87.70	62.65

אירופה בראש מרוץ השיגורים

שרות Newsweek
מיוחד ל"הארץ"

הצלחת שיגור הטיל אריאן בשבוע שעבר הגבירה את סיכויי האירופים להשתלט על יותר ממחצית שוק שיגור החלליות ● 200 לווייני תקשורת, מזג אוויר וצבא ישוגרו עד 1996

טיל אריאן ניצב בשבוע שעבר על כן־השילוח במרכז החלל קורו שבגוויאנה הצרפתית, חץ לבן רק המכוון לכוכבים. זה היה אחד השיגורים מלאי המתח ביותר שהיו מעולם. על הכף היו מוטלים אמינותה של אירופה במירוץ החלל, ומיליארדי דולרים שהושקעו בהזדמנות בענף הלוויינים המסחריים.

לאחר שני כשלונות בארבעת הנסיונות הקודמים היה אריאן פשוט חייב להצליח, ולמזלם היה נראה שלא כך יהיה. שש דקות לפני השיגור נעצרה הספירה לאחור. טכנאים מבוהלים התרוצצו למצוא את סיבת התקלה. כאשר התברר שזה היה חיישן פגום ולא דליפת דלק, נמשכה הספירה לאחור בשעות הלילה.

אריאן האיר את הג'ונגל ואת חוף האוקיאנוס האטלנטי, התרומם בשאגה לחלל, ובלא כל דופי שיגר שני לווייני תקשורת (האחד אירופי, האחר אוסטראלי) למסלוליהם. "כך לנו מסתובבים עם חיוכים על הפנים", אמר פרדריק ד'אלאסט, יו"ר אריאנספייס, קונסורציום החלל המערב־אירופי. "כישלון היה מהווה מהלומה קשה".

הצלחת אריאן באה לאחר שנה של קיפאון בחלל, ואין ספק שהציבה את האירופים בראש, לפני כל יריביהם המערביים. הקונסורציום, המאגד 13 מדינות בראשות צרפת, מקווה כעת לזכות בחלק הארי של העסקים — שמבחינה פוטנציאלית יכולים לגרוף מיליארד דולר בשנה — הכרוכים בשיגורם המצופה של 200 לווייני תקשורת, מזג אוויר ולוויינים צבאיים לחלל, מעתה עד 1996. מומחים אומרים כי לאירופים יש כעת שדה פעולה חופשי.

ארצות הברית שאסון צ'לנג'ר ב־1986 קירקע את מעבורות החלל שלה ושיתק את מאמציה, נמצאת, על פי רוב ההערכות, בפיגור של שנתיים — שלוש. שלוש חברות אמריקאיות פרטיות — מרטין מאריאטה, מקדונל דאגלס וג'נרל דיינמיקס — מפתחות כעת את טילי "טיטאן", "דור" ו"אטלס" כדי לזכות בנתח מהעסקים הרווחיים של שיגור לוויינים מסחריים. אך אין צופים כי ייכנסו לשוק לפני 1989, ועד אז יהיו האירופים מבוססים היטב.

הטיל הסובייטי "פרוטון" והסיני "מארס הארוך" גם הם מתחרים במירוץ. שניהם יכולים לקצץ בהוצאות השיגור של האמריקאים או האירופים. אך נראה כי שיקולים בטחוניים־צבאיים ימנעו בעתיד הנראה לעין שיתוף פעולה של אירופים ואמריקאים עם ברית־המועצות וסין.

במצב שבו יפאן, על פי הסברה, עדיין רחוקה 7 — 5 שנים מהיכולת לספק שרותי שיגור סדירים, "אריאן היא כעת מערכת השיגור היחידה לכל העולם החופשי", אומר מנכ"ל אריאנספייס, שארל ביגו.

לאירופים סיכוי טוב להשתלט על יותר ממחצית שוק שיגור החלליות של העולם, אם יוכל הקונסורציום לעמוד בלוח הזמנים השאפתני של השיגורים. וזהו "אם" גדול. אריאן מעולם לא עבר יותר מארבעה שיגורים מוצלחים בשנה. כעת עליו לעבור ל־8 — 9, כדי להתמודד עם החוזים בסך 2.5 מיליארד דולר שכבר רשומים בספרי הזמנות שלה: 29 שיגורים של 44 לוויינים עד 1991.

"אם אנחנו רוצים שהחוזים שלנו ירקמו עור וגידים", אומר רולאן ראשאמפ, פקיד בכיר באריאנספייס, "אנחנו חייבים להצליח לא רק בשיגור של השבוע שעבר, אלא בסדרה של שיגורים". אין זה ודאי שאריאן יוכל לעמוד בכך. החברה עצמה מעוניינת להשיג שיעור הצלחה של 90%. אולם הרקורד של אריאן עד כה נופל מכך: ארבעה כשלונות ב־19 שיגורים מאז 1979 — שיעור הצלחה של 79%.

אכזבתו האחרונה של אריאן, פגם במנוע בעת שיגור במאי 1986, אילץ את הטכנאים לפוצץ טיל על כן השיגור, עיכב את התכנית ב־16 חודשים, והמריץ את הקונסורציום לקבל עליו עיצוב מחודש של השלב השלישי הפגום של מערכת ההנעה, משימה שעלתה 132 מיליון דולר.

"עשינו 70 בדיקות מנוע, 50 מהן בדיקות הדמיה של גובה", אומר ראשאמפ. נראה שהדבר השתלם כפי שמוכיח השיגור המוצלח האחרון.

העיתוי בא בדיוק בעיתו, לעתיד ארוך־הטווח של אריאן. סוכנות החלל האירופית המממנת את תכנית אריאן אמורה להתכנס בנובמבר להחליט על ההוצאות בשנים הבאות. טיל אריאן 4 המשופר אמור, על פי התכנית, להיות מוצג בפברואר. אולם השאלה הגדולה היא אריאן 5, טיל גדול יותר שיהיה מסוגל לשגר אסטרונאוטים אירופים לחלל בסביבות 1995.

פיתוח אריאן 5 יעלה, על פי האומדן, 3.8 מיליארד דולר. עד כה היססו ממשלות אירופה להתחייב לסכומים בהיקף כזה, מה עוד שכל אמור, הרקורד של אריאן עדיין אינו בלא רבב.

השיגור האחרון היה, איפוא, בעל חשיבות מכרעת לא רק לתקוותיו של אריאן לכבוש פינה בשוק הלוויינים אלא גם להלום להשיג תפקיד מרכזי בחלל. תפקיד זה מתבקש מהחלטת סוכנות החלל האירופית ב־1985 לחתור לאוטונומיה מוחלטת בחלל — משיגור לוויינים וטלקומוניקציה עד לתצפיות על כדור הארץ ומחקר מסלולי. בעשור הבא מתכננים האירופים להכניס לפעולה את "קולומבוס", תא חללית ששוויו 2 מיליארד דולר, ושבצוותו יהיה אירופי כולו. הוא ישמש לניסויים מדעיים בחלל וישוגר מתחנת החלל העתידית של נאס"א. ברצות האירופים גם להמשיך בפיתוח "הרמאס", מיני־מעבורת ששוויה 1.6 מיליארד דולר ושתביא אסטרונאוטים לתחנה ותחזיר אותם ממנה. "אריאן" ודור הטילים הבא הם בבירור המפתח לשאיפות אלו. למימושן תידרש מערכת שיגור מהימנה.

אריאנספייס אינה מהססת לנצל את מעמדה הדומיננטי בשוק. עם לוח זמנים של שמונה או תשעה שיגורים לשנה, ידיה מלאות עבודה. לחברה יש מצבור של 24 הזמנות שאפילו לא הצליחה להכניסן ללוח זמנים, גם בשל העיכוב שנגרם מכשלון מאי 1986. אין זה סביר שהיא מעוניינת בהגדלת מספר השיגורים, כל עוד לא ייפתרו כל השאלות הנוגעות לאמינותו של אריאן.

המבחן הבא יהיה קריטי לא פחות מזה של השבוע שעבר. בנובמבר, מיד לאחר פגישת ראשי התקציב של הסוכנות, אמור אריאן לשגר, ולהכניס למסלול, לוויין טלוויזיה מערב־גרמני. שוב יעמדו למבחן המוניטין שלו ועתידו הפיננסי כאחד. לטכנאים בקורו זה יהיה עוד לילה ארוך.

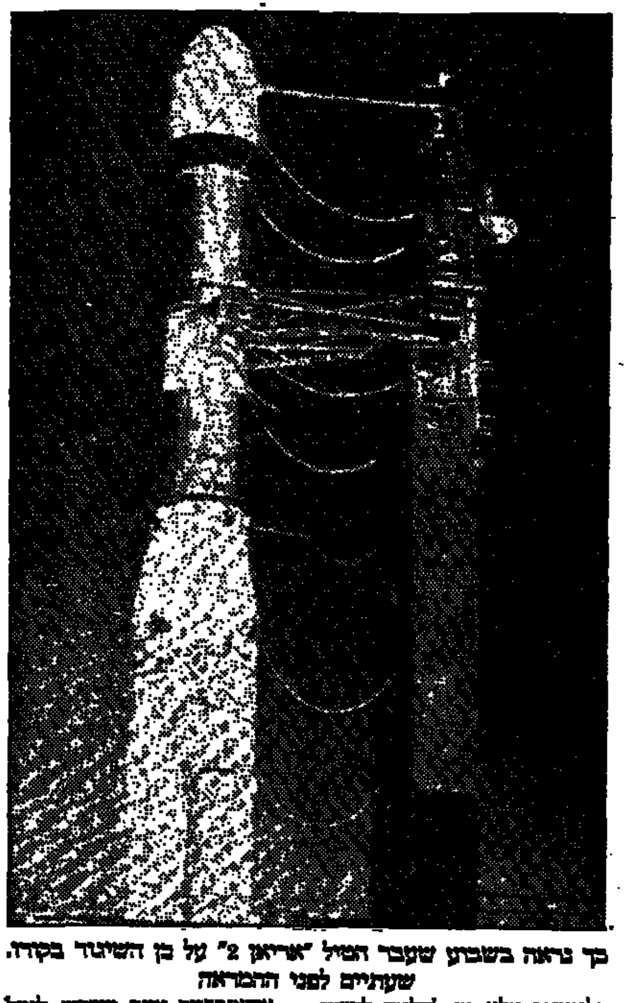

כך נראה בשבוע שעבר הטיל "אריאן 2" על כן השיגור בקורו, שעתיים לפני ההמראה

חשבון הגולאש — לפרעון

ממשלת הונגריה ממשיכה בצעדים להתגבר על נטל חובותיה ● תנהיג ב־1 בינואר מס ערך מוסף ומס הכנסה פרוגרסיווי

מאת אליהו הבר
קופנהאגן

ראש ממשלת הונגריה, קארולי גרוש, הציג לפני צירי הפרלמנט שהתכנסו בבודפסט ב־16 — 18 בספטמבר את פרעון חשבון ה"חיים המתוקים" שבהם חלה הונגריה בשנים שחלפו. אף שכבר ביולי כנס הועד המרכזי, התקבלו בו החלטות על הנהגת "צנע" דראסטי, המטיר באמור של גרוש "מקלחת קרה" על כל אזרחי הונגריה.

מלוות החוץ הגדילו את חובה הלאומי של הונגריה ל־15 מיליארד דולר ברוטו, ול־9.6 מיליארד נטו. ב־1986 שילמה הונגריה ריבית בסך 800 מיליון דולר. ממוצע הריבית הדולרית ב־1986 היה 6% — 5.5%.

להונגריה, שמספר תושביה 10.5 מיליון, החוב הכבד ביותר לנפש בגוש המזרחי, לפני פולין.

כדי להתגבר על המצוקה הכלכלית, תנהיג הונגריה מס הכנסה פרוגרסיווי, ולפיו ישלם כל אזרח (ולא יחידה משפחתית) מס הכנסה. בעלי הכנסת מינימום — לכל היותר 25% — יהיו פטורים מתשלום המס, שיגיע למכסימום של 60% מס שולי.

לאחר שכבר הוחלט ביולי על ביטול סובסידיות וייקור מצרכי מזון בסיסיים — חשמל הדלק — בשעורים של 20 — 40 אחוז, תהיה הונגריה למדינה הראשונה במזרח אירופה המנהיגה מס ערך מוסף.

קארולי גרוש לא היה איש בשורות טובות: "עלינו להדק את החגורה היום, כדי שנוכל לחיות טוב יותר מחר", אמר. את הנאום השמיע כשלצידו יושב מנהיג המפלגה, בן 75, יאנוש קאדאר. גרוש, שהיה עד למינויו לראש ממשלה מזכיר המפלגה של בודפסט, נחשב כעת ליורשו המיועד של קאדאר.

כמו שר אוצר במדינה מערבית, התווה קארולי גרוש דרכים להיחלץ מן הבוץ: הגברת הייצוא, הגבלת קבלת מלוות חוץ, צמצום הצריכה הבזבזנית והשקעות הון רק בענפים שנועדו לייצוא. ענף התיירות, שהכניס ב־1986 חצי מיליארד דולר, יוסיף ליהנות מן הזכות להשקעות במטבע־חוץ.

ההחלטה להטיל מס הכנסה פרוגרסיווי תפגע בכל האזרחים שיש להם משרה כפולה או משרה לשת, וההונגריה תעמוד לפני הבעיה המוכרת לכל שר אוצר במערב: איך לגבות מס אמת ולמנוע השתמטות והערמה.

הסקטור הפרטי בהונגריה מייצר כ־15% מן התל"ג, וגביית מס אמת לא תהיה קלה, אם תרצה הממשלה לעודד את המשך היוזמה הפרטית, שתרמה לעליית רמת החיים תוך "עצימת עין" לעקרונות הקומוניזם. ספק אם יהיה לאזרח המוכן לייחד את שעות הפנאי שלו לעבודה פרטית, רצון להתחלק במחצית הכנסתו הנוספת עם מס הכנסה.

לאחר שנים שבהן הפכה הונגריה לסמל של "קומוניזם עם גולאש", תהיה הונגריה למדינה של "קומוניזם עם מס ערך מוסף" שיונהג בהונגריה מ־1 בינואר 1988.

וול סטריט / אבנר מרגלית

עליית שיא ביום אחד

תנודות המחירים החריפות בראשית השבוע פינו מקומן למסחר רגוע בסופו. ההמתנה לתוצאות של פסגת המדינות המתועשות והיעדרם של רבים מהסוחרים, עקב ראש השנה היהודי, תרמו לרגיעה זו.

השבוע החל בירידות־מחירים חריפות שהביאו את מדד דאו־ג'ונס אל מתחת לרמה הקריטית של 2500. כך רשם המדד ירידה כוללת של 8.4 אחוזים, מאז השיא של 2722 שהושג בסוף אוגוסט.

חלק גדול מהמכירות התרכז בשלושה ענפים שנחשבו מובילי השוק עד כה — טכנולוגיה, תרופות ורשתות קמעונאיות. בנקודה זו הגיע השוק למצב קיצוני של מכירות־יתר, וביום ג', כאשר החלו עליות בשוק איגרות־החוב, התפרץ גם בחזית הקנייה גל חזק בשוק המניות. מדד דאו־ג'ונס רשם את העלייה היומית החזקה ביותר שנראתה אי־פעם, תוך מסחר כבד של למעלה מ־20 מיליון מניות. אך לגל הקניות המרשים הזה לא היה המשך בימים הבאים — מחזורי המסחר שבו הצטמצמו והסגנות שבה השתלטה על השוק.

ניסיונות השתלטות על חברות דרך הבורסה נמשכים, למרות רמות המחירים הגבוהות. חברת פיליפס ההולנדית, למשל, מבקשת לרכוש את מניות החברה־הבת האמריקאית שלה, שעדיין אינה ברשותה, ובמחיר גבוה ממחיר השוק.

בקבוצת המניות הישראליות שררה מגמה מעורבת. בלטה ירידה של עשרה אחוזים בסייטקס.

תנודות המסחר שנרשמו השבוע:

יום ב'	−31.82	סגירה	2492.82
יום ג'	+75.24	סגירה	2568.06
יום ד'	+17.60	סגירה	2585.66
יום ה'	−19.25	סגירה	2566.41
יום ו'	+3.76	סגירה	2570.17

ערך את המדור: משה ריינפלד

שערי הסגירה בבורסת ניו־יורק ביום ו'
(השינויים לעומת השבוע הקודם)

מדד דאו ג'ונס	2570.17	+45.53
מדד תחבורה	1033.19	+19.36
מדד שרותים	195.23	+1.07
מחזור שבועי בע.ב.		
זהב	460.00	+2.20
כסף	7.60	+0.24

מניות ישראליות בארה"ב

גייר ודרה	24⅜	−⅛
אליאנס	−¼	—
אלק. לישראל	4⅛	−⅛
אלרון	5⅝	−⅛
אלסינט	1⅝	—
עץ לבד	9¼	—
אינטליגנס סיס.	4¼	—
אינטרפארם	3½	—
ת. לייזר	12⅛	−⅛
אופטרוטק	10¼	+¼
סייטקס	3⅜	−⅜
תארוביט	1¼	—
עושפ סכ.	3¾	—
ראדא	2¼	+⅛
מ.ת.ב.	2¾	+¼
ארית	5¾	+¼
כרמל	8¼	−⅛
אמפל	3	—
בנק לאומי	—	—
אלביט	8⅜	—
פיברוניקס	5	+⅛
אי. די. בי	—	—
טבע־פארם	9½	+⅛

מניות הדאו־ג'ונס

אלייד סיגנל	44½	+¼
אלומיניום אמ.	61⅞	+½
אמ. אקספרס	36⅜	+¼
אמ. טי־טי	33⅞	+2
בתלהם סטיל	16¼	−⅞
בואינג	50¾	+⅞
שברון	53¼	+3⅜
קוקה קולה	48⅛	—
דו פונט	117¾	+6½
א. קודאק	100⅞	+1⅝
אקסון	48⅝	+2⅝
ג'נרל אלקטריק	61¼	+1⅜
ג'נרל מוטורס	84½	−1
גודייר	70¾	+1
אי.בי.אמ.	156	+⅜
אינ' פייפר	49⅞	+1⅝
מקדונלדס	53⅞	−1
מרק	199⅞	−2⅝
מינסוטה מ.	80	+⅜
נוויסטר	7½	+⅛
פיליפ מוריס	116¼	+6
פרימריקה	43½	−7¼
פרוקטור ג.	98⅝	+1⅝
סירס	51⅜	−¼
טקסקו	40¾	+⅞
יו.אס.סטיל	36⅞	+1¼
יוניון קרבייד	28¼	+¼
יונייטד טכ.	56½	+2½
וסטינגהאוס	71	+3¼
וולוורת	49	−⅞

הנתונים נמסרו באדיבות משרד ד"ר בועז בריק חברת אוסקר גרוש ובנו.

תחזית בדרום קוריאה: האטה בצמיחה ב־87'

קצב הגידול של התל"ג בדרום קוריאה יואט במחצית השניה של השנה במידה רבה, ל־7%. כך העריכו בסיאול עקב גל השביתות בחודשים שחלפו.

במחצית הראשונה של השנה גדל התל"ג ב־15%, והשנה שעברה ב־12.5%.

כעת שבו כל המפעלים לתפוקה סדירה, והמנסים ליישב את סכסוכי העבודה בתעשיה בכח"ם.

יוגוסלוויה מבקשת לדחות את פרעון חובות החוץ

ממשלת יוגוסלוויה מבקשת לדחות ב־3 שנים את פרעון כל חובותיה במטבע חוץ, עקב קשיי הכלכלה: אינפלציה של 115% בשנה ופריון נמוך.

חובות החוץ של יוגוסלוויה מסתכמים ב־19 מיליארד דולר, ועליה לשלם השנה 5.5 מיליארד.

יוגוסלוויה כבר פרסה מחדש את חובותיה לשנים '86 ו־'87, בהסכמת 16 מדינות ובנקים נושים מהמערב, אך ביולי לא עמדה בתשלום של 245 מיליון דולר.

השוק המשותף יחקור: יבוא וידיאו בהיצף

מועצת השוק המשותף תחקור תלונה של "פיליפס" מהולנד על יבוא של מכשירי וידיאו מיפאן ומקוריאה בהיצף.

על פי התלונה, יצרנים במדינות הללו מייבאים לאירופה במחיר הנמוך עד 19% מבשוק המקומי.

באירופה נמכרו בשנה שעברה 7 מיליון מכשירי וידיאו, וחלקן של שתי החברות היפאניות והחברה הקוריאנית, שנגדן הוגשה התלונה, מסתכם בכ־10% מהמכירות האלה.

יפאן מגבילה הדפסת כסף

יפאן החליטה להגביל את הדפסת הכסף בחודשים הבאים, כדי לבלום לחצים אינפלציוניים.

הבנק המרכזי של יפאן יגביל את הגידול באשראי הבנקאי ברבע האחרון של השנה, ל־3%, לעומת 6% שתוכננו.

החשש ללחצים אינפלציוניים נובע מהתייקרות חומרי הגלם ביפאן, בגלל חוזקו של הייאן, ומהחריגה שהיתה בחודשים שחלפו בגידול האשראי לעומת היעד שהציב הבנק המרכזי. שיעור האינפלציה ביפאן כעת: 0.4% לשנה.

צרפת מציעה למכירה: 4 חברות ממשלתיות

ממשלת צרפת החליטה להאיץ את מכירת החברות הממשלתיות. הודיעה על כוונתה למכור עד מארס 4 חברות — 2 חברות ביטוח, בנק מסחרי וחברת תעשיה — ששווין נאמד ב־16.4 מיליארד דולר (100 מיליארד פרנקים צרפתיים).

ההחלטה קשורה בבחירות לנשיאות שיהיו בשנה הבאה. ממשלת צרפת מבקשת למנוע אפשרות שהנשיא שייבחר יוכל את העסקאות הללו, אם לא ייבחר עם תומכי מכירת חברות ממשלתיות.

"פירסט בוסטון" — המועמדת המועדפת לייעוץ לקאטאר

"פירסט בוסטון", החברה להשקעות שזכתה באחרונה במכרז של משרד האוצר בישראל לייעוץ בנושא מכירת חברות ממשלתיות בארץ, היא המועמדת המועדפת לזכות במכרז בנסיכות קאטאר.

מדובר בייזום ובמימון לפרוייקט שדה הגז של בצפון קאטאר ב־950 מיליון דולר. 60 אחוז מהפרוייקט ימומנו בהלוואות, 20 אחוז בכירות נפט גולמי, והשאר — באמצעים עצמיים של הנסיכות.

ממשלת ארגנטינה פירקה 6 בנקים קטנים כושלים

ממשלת ארגנטינה פירקה בשבוע שעבר 6 בנקים, בנסיון לייצב את המערכת הפיננסית הרעועה במדינה. הממשלה קיבלה עליה את כל ההתחייבויות של הבנקים הללו כלפי המפקידים.

זו פעם ראשונה שהבנק המרכזי בארגנטינה מחליט לפרק מוסדות בנקאיים. עד כה סייע לבנקים כושלים. בארבע השנים שחלפו חוסלו 35 בנקים מסוף פשיטת רגל.

משמשת הבנקים שפורקו, רק אחד נמנה עם 50 הבנקים הגדולים במדינה.

חוסר היציבות של המערכת הבנקאית בארגנטינה נובעת מכך שהפקדות האזרחים מסתכמות ב־7 מיליארד דולר בלבד, אך הן פרוסות ב־200 בנקים.

האצה באינפלציה בשוק

האינפלציה השנתית הממוצעת של ארצות השוק המשותף גדלה מעט, ל־3.4% בסוף אוגוסט, לעומת 3.2% לפני שנה.

האינפלציה היתה גבוהה מהממוצע ביוון (16.4%), פורטוגל (9.4%), בריטניה (4.4%) וצרפת (3.5%).

האינפלציה השנתית בארה"ב ביולי: 3.9%.

רווח טויוטה פחת ב־25%

רווחי חברת המכוניות היפאנית "טויוטה" ירדו בשנה שהסתיימה בסוף יוני ב־25% ל־1.8 מיליארד דולר. המכירות גדלו רק ב־0.4% לכ־47 מיליארד דולר.

"טויוטה" מסבירה את התוצאות הגרועות בהתחזקות הייאן, ומקווה לחזור לרווחיות גבוהה ב־1988, כשתתחיל בהפעלת המפעל שלה בקנטקי שבארה"ב, שבו תייצר 60% מהמכוניות שהיא משווקת בארה"ב.

"אלפא 164" — לדרך

"אלפארומיאו" האיטלקית הציגה בשבוע שעבר במילאנו את דגם הפאר "164", שבעזרתו היא מקווה לשלש את מכירותיה בארה"ב, ל־20.000 לפחות ב־1988. החברה צופה תחרות עזה עם מכוניות הפאר של "הונדה" ו"טויוטה" מיפאן.

דגמי "164" עם מנועי מרבו של 4 ו־6 צילינדרים, בנפח של 1.9 — 2.9 ליטר, ישווקו באיטליה כבר בחודש הבא, ובאירופה ובארה"ב — ביוני בשנה הבאה. מחירן יהיו 23.500 — 34.600 דולר.

קונצרן "פיאט" השתלט על "אלפא רומיאו" בשנה שעברה, לאחר שהביס במכרז את "פורד".

המכירות של אלפא רומיאו יגדלו השנה ב־12%, ל־2.3 מיליארד דולר, 35% מהן לשוק האירופי. החברה צופה כי גם השנה יהיו לה הפסדים.

11.5 מיליארד דולר הלוואות למדינות עניות

יפאן הסכימה לתרום 2.15 מיליארד דולר לארגון הבינלאומי לפיתוח, זרוע הסיוע של הבנק העולמי. חלקה בכלל התרומות לקרן, מ־32 מדינות, מסתכם ב־18.7%. תרומת יפאן מאפשרת להוציא לפועל הסכם להלוות בשלוש השנים הבאות 11.5 מיליארד דולר למדינות העניות בעולם.

תרומות גדולות אחרות הן קנדה (575 מיליון דולר), שוודיה (301 מיליון) ודנמרק (150 מיליון).

ההלוואות מיועדות בעיקר למדינות אפריקה השחורה (כמחצית ההלוואות), הודו וסין.

יותר הרשעות לעברייני צווארון לבן בארה"ב

מספר ההרשעות של עברייני צווארון לבן בבתי משפט פדראליים בארה"ב גדל ב־18% בחמש השנים הראשונות של ממשל רייגן, לעומת גידול כפול מזה בהרשעות של עבריינים אחרים.

דו"ח רשמי שפורסם בוואשינגטון מלמד כי ב־1985 הורשעו 10.733 נאשמים בעבירות "צווארון לבן", כ־1600 יותר מב־1980.

האורך הממוצע של מאסר על עבירה כזאת גדל בתקופה זו ב־20% ל־29 חודש ב־1985, לעומת 50 חודש על עבירות אחרות. גידול של 86% נרשם באורך הממוצע של המאסר על העלמות מס, ל־21 חודש ב־1985.

גלגל הבורסה / אריה לביא

חוסר עניין

ההיצעים וירידות השערים בשוק המניות נמשכו אתמול, ביום השני של השנה החדשה. בתחילת המסחר, כאשר הורגשו היצעים, בשלב המסחר במשתנים, היו שניסו להסביר ולתרץ את ההיצעים והירידות אך מאוחר יותר נראה שגם "אלופי התירוצים" של הבורסה הגיעו למסקנה שההיצעים נובעים מסיבה פשוטה: חוסר עניין בשלב זה, במתרחש בשוק המניות.

המחזור המצומק, שירד ל־11.1 מיליון שקל, המחיש את חוסר העניין בשוק אשר גורם, מטבע הדברים, לשחיקת שערים. כאשר אין עניין קל מאוד למצוא תירוצים. פעם מחליפה הבורסה בוקרים גדולה למכור "משום מה" את ניירותיה ופעם זהו "בנק גדול" המעודד את המכירות. אתמול לפחות לא היה ניתן "להאשים" אף לא אחד מהגורמים במה שהתרחש: זה היה פשוט חוסר עניין שהשתקף היטב בהבעות פניהם של הסוחרים.

בסך הכל נרשמו אתמול ירידות ב־236 ניירות, מזה ב־18 ניירות ירידות של 5 אחוזים ויותר. ב־53 ניירות בלבד נרשמו עליות וב־113 ניירות־עוד לא נרשם כל שינוי.

קבלת פנים צוננת לאית"ם

מניות חברת ההשקעות אית"ם, שבראשה עומד שר האוצר לשעבר יגאל כהן אורגד, נסחרו אתמול לראשונה בבורסה וזכו לקבלת פנים קרירה. שערן ירד ב־3.6 אחוזים תוך מחזור של 37 אלף שקל. מניות חברת אורד־פרינט, שנסחרו גם הן לראשונה אתמול נהנו מקבלת פנים חמימה יותר ושערן עלה ב־4.8 אחוזים.

ירידות גם במניות הבכורות

המניות הבכורות נמנו אתמול עם הירידות. בלטה החברה לישראל שירדה 5 אחוזים, כללי סחר — 3.7 אחוזים, כלל־תעשיות ואפריקה ישראל ירדו 2.3 אחוזים.

זכויות ניקוב ירדו ב־58.3 אחוז

במניות הספקולטיביות נרשמו ירידות חדות יותר. הזכויות של חברת המחשבים ניקוב שנסחרו אתמול ירדו ב־58.3 אחוז. אלקול ותעשיות לכיש ירדו ב־10 אחוזים.

מדד		שינוי יומי ב־%
מדד מניות כללי	131.76	-0.68
כללי ללא בנקים	144.41	-1.75
מדד אג"ח כללי	118.95	0.43
אג"ח צמוד מדד	118.60	0.48
אג"ח צמוד מט"ח	119.44	0.01

פעילות מצומצמת במניות ההסדר

במניות ההסדר נרשמה פעילות מצומצמת. המחזור הגיע ל־3.9 מיליוני שקלים. במרבית המניות היתה יציבות או תנודות קלות.

תשואה שנתית דולרית ב־%	
בל"ל 0.1	11.93
הפועלים ש	11.99
אי.די.בי. רג	12.09
דיסקונט א	11.66
המזרחי ש	11.39

תנודות קלות בצמודי מדד

המחזור בשוק הצמודים היה גם כן קטן, פחות מ־8 מיליוני שקלים. במרבית הצמודים נרשמו תנודות קלות אף כי בשוליים היו גם תנודות שהגיעו עד שלושה אחוזים.

המחזור בבק"מ היה גם כן מצומצם והגיע ל־1.5 מיליון שקל.

הודעות בורסה

● השקעות דיסקונט — הרווח במחצית 1987 הגיע ל־3.5 מיליוני שקלים לעומת קצת יותר ממיליון שקל בתקופה המקבילה אשתקד.

● פולגת הודיעה על ישיבת דירקטוריון לאישור הדו"חות הכספיים אך אלה לא הגיעו לבורסה והמסחר בניירות החברה הופסק.

● קרב ביטוחים — הרווח הנקי גדל במחצית 1987 ב־35 אחוז והגיע ל־485 אלף שקל לעומת 356 אלף שקל.

● מופר — הרווח הנקי של החברה גדל במחצית 1987 ל־286 אלף שקל לעומת 183 אלף שקל בתקופה המקבילה אשתקד.

● לודזיה־רוטקס סיימה את מחצית 1987 בירידה קלה ברווח, מ־1.2 מיליון שקל במחצית הראשונה של 1986 ל־1.1 מיליון שקל במחצית הראשונה של 1987.

● תדאה פירסמה מתאר להקצאה פרטית להשקעות דיסקונט.

חסכון+מהירות+יעילות = (X)+(Y)+(Z)
לאילת אוברסיז
הנוסחה לפתרון הנכון
אילת אוברסיז בע"מ
רח' ביאליק 131, רמת גן טל: 7519161-03, 7510810
אילת אוברסיז · שיטות חסכון בהובלת מטענים בינלאומיים

אינטר ישראל
בבנין הבורסה ר"ג
להשכרה
216 מ"ר
משרדים מפוארים
חלוקה לפי דרישה
03-5103030-5

שערי קרנות הנאמנות

הקרן	מחיר יחידה	מחיר פדיון	השינוי נקודות	השינוי היומי אחוזים
אב	5873.34	5851.54	-65.62	-1.11
אבוקה	567.58	556.32	-9.30	-1.64
אגוז	260.97	255.97	0.15	0.06
אדיר	1738.83	1704.64	3.10	0.18
אדם	2931.56	2911.01	-36.11	-1.23
אופיר	1972.97	1958.72	5.68	0.29
אור	442.41	438.58	0.84	0.19
אורין	146.91	144.99	0.49	0.34
אורלי	284.16	282.12	-0.39	-0.14
אורן	839.02	822.62	-1.38	-0.17
אייל	4035.61	3957.98	14.85	0.38
אירים	5705.49	5580.11	-13.88	-0.25
איתן	774.53	759.04	1.10	0.15
אלון	622.54	609.75	1.93	0.32
אלמוג	680.83	667.53	1.73	0.26
אנגליסט	105.34	102.91	-0.16	-0.16
ארז	402.05	394.31	-5.89	-1.47
אש	195.88	191.60	-4.14	-2.12
אשל	186.93	183.29	1.03	0.57
אתרוג	258.06	255.62	0.29	0.11
בדולח	2790.78	2771.73	-26.95	-0.96
ברוש	585.77	574.50	-3.70	-0.64
ברק	587.95	576.48	-6.34	-1.09
ברקת	312.14	309.95	0.40	0.13
גביש	1608.39	1597.07	-0.17	-0.01
גבע	1132.89	1116.12	1.56	0.14
גורן	452.37	443.86	0.29	0.07
גיא	10374.20	10220.53	26.66	0.26
גיל	3495.00	3429.86	-6.88	-0.20
גלית	633.84	626.12	1.01	0.16
דוכבין	430.91	426.72	-4.52	-1.05
דוכיפת	536.45	525.94	-2.51	-0.47
דולב	251.50	246.34	0.43	0.17
דורון	1532.45	1503.06	3.98	0.27
דותן	269.67	264.58	0.13	0.05
דליה	604.54	594.42	-1.21	-0.20
דרור	386.12	379.10	-4.18	-1.09
דקל	485.10	475.86	-7.74	-1.60
הדס	444.99	440.79	-4.80	-1.08
ורד	550.17	540.85	0.47	0.09
זהבית	2838.20	2774.02	-31.92	-1.14
זוהר	21375.91	21060.33	41.04	0.20
זיו	19810.15	19517.62	53.04	0.27
זמיר	588.46	577.02	-8.50	-1.45
חוחית	167.08	163.43	0.06	0.04
חליפין	137.82	137.43	0.50	0.37
חלמיש	215.03	213.52	0.68	0.32
חן	146.66	146.37	0.19	0.13
טופז	1499.75	1485.84	0.61	0.04
טל	6298.42	6223.07	-1.65	-0.03
יובל	453.25	444.58	0.93	0.21
יהלום	2710.46	2691.79	-35.20	-1.29
ישורון	427.87	424.14	-5.92	-1.38
יערה	446.73	437.23	0.69	0.16
כוכב	397.26	389.59	-5.74	-1.45
כחל	138.99	136.27	0.07	0.05
כלנית	665.89	654.78	-1.06	-0.16
כספית	263.78	261.21	0.20	0.08
כרמל	156.00	152.83	-0.43	-0.28
כתר	1258.13	1233.68	-2.58	-0.21
להב	4958.94	4866.09	-2.06	-0.04
למשקיע	124.14	122.16	0.12	0.10
לפיד	470.84	461.60	-6.44	-1.38
לקט	1887.95	1849.97	4.64	0.25
לשם	356.31	353.82	1.14	0.32
מבחר	1322.40	1296.98	3.66	0.28
מבטח	3863.37	3827.23	8.52	0.22
מגן	263.79	259.93	-0.18	-0.07
מגוון	3820.44	3784.39	-4.32	-0.11
מגל	414.93	411.23	-0.07	-0.02
מור	2147.75	2116.62	-29.53	-1.38
מורן	965.68	956.37	-3.37	-0.35
מטה	27742.20	27324.92	-286.49	-1.04
מיתר	1016.62	996.76	31.22	3.23
מנוף	5007.11	4911.89	-27.61	-0.56
מעיין	776.21	761.33	1.94	0.26
מקשה	363.44	359.96	1.39	0.39
מרגלית	1587.35	1575.99	-9.87	-0.62
מרווה	122.23	121.78	0.20	0.16
מרום	1321.06	1295.39	1.85	0.14
נגה	29733.95	29293.01	1.65	0.01
נטיף	362.56	360.09	-6.07	-1.66
נתן	543.37	532.39	-4.26	-0.79
ניר	7195.57	7089.36	-100.82	-1.40
סביון	700.46	688.42	-3.58	-0.52
סגולה	139.62	138.55	0.23	0.17
סלע	354.57	352.02	1.25	0.36
סנונית	523.96	513.68	0.69	0.13
סער	426.38	418.41	-2.43	-0.58
ספיר	183.81	183.34	0.11	0.06
עדיף	415.91	408.15	-3.48	-0.85
עדית	901.41	895.29	-14.64	-1.61
עידן	494.80	487.77	0.17	0.03
ענבר	1286.47	1275.78	2.55	0.30
ענת	2787.07	2764.60	-29.61	-1.05
עפרוני	491.82	480.99	1.57	0.33
ערמון	136.49	133.94	0.51	0.38
פיא	1796.22	1783.47	-5.94	-0.33
צבר	585.11	573.58	-0.02	-0.00
צופית	529.58	519.21	-3.59	-0.69
צוק	123.98	123.49	0.52	0.42
צפיר	1092.83	1083.95	1.50	0.14
צנובר	572.10	564.02	-3.08	-0.54
צמרת	1900.12	1887.06	2.79	0.15
קלע	2495.83	2489.55	-9.87	-0.39
קשת	101.30	100.94	0.30	0.30
רונית	20577.67	20407.26	-246.23	-1.19
רימון	130.92	130.68	0.28	0.21
רקפת	837.44	822.85	-2.85	-0.35
רשף	425.94	417.17	-0.28	-0.07
שביט	443.26	434.72	1.05	0.24
שחם	343.20	339.75	-0.16	-0.05
שירה	481.95	478.54	-3.49	-0.72
שמיר	396.21	393.29	1.47	0.38
שובל	925.13	911.90	-11.95	-1.29
שוהם	1018.41	994.02	-16.36	-1.62
שקד	185.34	181.69	1.09	0.60
תאנה	278.33	275.87	-2.51	-0.90
תרוה	628.69	625.56	-7.21	-1.14
תירוש	535.01	528.70	1.30	0.25
תנופה	103.01	102.37	0.05	0.05
תפוח	236.67	232.22	0.63	0.27
תמר	196.41	195.02	0.09	0.05
תרשיש	1474.59	1463.89	5.53	0.38
תשרי	525.03	523.12	-1.41	-0.27

שערי אגרות החוב

3% מלווה מדינה (הצמדה 100%)

סדרה	שער	שינוי בנק'
3601	40731	+258
3602	37559	+239
3603	34933	+229
3604	31105	+189
3605	28949	+180
3606	27260	+174
3607	25428	+259
3608	24053	+251
3609	22901	+244
3610	20674	+346
3611	19965	+342
3612	19378	+340
3613	18351	+8
3614	17678	+7
3615	16307	+68
3616	15040	+51
3617	14506	-22
3618	13704	-5
3619	12579	-5
3620	12061	-133
3621	11338	+23
3622	10382	+122
3623	9753	+117
3624	9186	+112
3625	8293	-33
3626	7673	-31
3627	7117	-30
3628	6572	+82
3629	6282	+79
3630	5940	+75
3631	5408	-13
3632	5092	-15
3633	4811	-12
3634	4241	+24
3635	4011	+23
3636	3863	+22
3637	3623	+21
3638	3373	+19
3639	3089	+19
3640	2539	+13
3641	2245	+12
3642	2018	+24
3643	1751	+20
3644	1562	+1
3645	1409	+1
3701	1167	+14
3702	900.2	+3.6
3703	797.1	+2.3
3704	682.8	+2
3751	370.2	+4.8
3752	143.2	— —
3753	137.4	— —
3901	155.3	— —
3902	130.7	— —
3903	129.8	+0.1
3904	127.7	— —
3754	129.1	+0.3
3755	124.4	+0.3
3756	120.1	+0.3
3757	117.8	+0.2
3758	115	-0.7
3759	114.7	-0.7
3760	113.2	-0.6
3761	110.6	-0.7
3762	110.9	-0.6
3763	107.5	-0.6
3764	106.6	— —
3765	103.1	— —
3766	101.9	— —
3791	108.7	+0.3
3792	106.8	+0.4
3826	129.3	+1.3
3827	126.9	+1.3
3828	122.6	+1.4
3829	120.3	+1.4
3830	118.6	+2.2
3831	118.3	+2.2
3832	116.7	+2.2
3833	114.1	+2.1
3834	114.3	+2.2

שק"א 4.25%

סדרה	שער	שינוי
4101	383.6	+1.8
4102	150.5	— —
4103	144.6	+0.1
4104	140	— —
4301	140	— —
4302	136.7	+0.4
4303	135.8	+0.5
4304	133.7	+0.5
4105	117.2	+0.5
4106	117.4	+0.6
4107	113.9	+0.6
4108	111.9	+0.5
4109	108.8	+1.1
4110	107.5	+1.1
4201	135	+1.1
4204	125.7	+1.1
4205	123.4	+1.1
4206	120.5	+1.3
4207	120.2	+1.3
4208	118.6	+1.3
4209	116	+1.3
4210	116.2	+1.3
4211	112.7	+1.3
4212	111.1	+1.3
4213	108.5	+1.3
3501	192800	+1500
3502	190710	+135
3503	170010	+200
3504	165610	+110
3505	163100	— —
3521	161250	+100
3522	155500	+100
3523	149000	— —
3524	149400	— —
3525	144350	+100
3526	143800	+100
3527	140950	+100
3528	137250	— —
3529	137750	— —
3530	134050	+50
3531	135690	-210
3532	130100	+100
3533	130990	-200
3534	123400	+1000
3535	123531	— —
3536	129730	+330
3537	129700	+400
3538	121968	+100
3539	122000	+900
3540	122000	+840
3541	118000	+900
3542	117110	+860
3543	111570	+600
3544	111310	+10
3545	108100	+200
3546	108060	+100
3547	108100	+800
3548	108050	+700
3549	101850	+150
3550	102200	+600
3551	101450	+100
3552	93561	+651
3553	92800	+300
3554	93200	+500
3555	93030	+230
3556	88571	+200
3557	89400	+400
3558	88800	+300
3559	85310	+200
3560	80700	— —
3561	80600	— —
3571	80180	— —
3572	81100	+100
3573	80700	+200
3574	74400	+200
3575	74844	-774
3576	74688	-779
3579	69007	-756
3577	76675	+1806
3578	70888	+1682
3580	64038	-849
3581	60813	-803
3582	56130	-775
3583	53744	+21
3584	51202	+19
3585	48646	+19
3586	43961	+1019
3588	43959	+1051
3589	40144	+961
3587	43050	+244
3591	39265	+230
3592	39233	+230
3593	39184	+230
3590	39267	+207
3595	37462	+204
3594	37481	+15

5% מלווה פיתוח (בריבית כפולה)

סדרה	שער	שינוי
2001	160320	+310
2002	159910	+310
2003	154610	+310
2004	153700	+100
2005	145800	+300
2006	145400	+200
2007	142110	+310
2008	141860	+300
2009	143200	+300
2010	142200	+300
2011	139800	+300
2012	139100	+300
2013	139300	+300
2014	135900	+300
2015	135800	+300
2016	136300	+300
2017	134320	+500
2018	133500	+300
2019	131900	+300
2020	128100	— —
2021	128900	+800
2022	121300	+300
2023	121300	+300
2024	117400	+300
2025	117200	+300
2026	117200	+300
2027	112800	+300
2028	114200	— —
2029	107300	— —
2030	107200	— —
2031	104200	— —
2032	104200	— —
2033	98600	— —
2034	100500	— —
2035	91845	-750
2036	90300	— —
2037	86400	— —
2038	86100	— —
2039	88500	— —
2040	83000	— —
2041	79825	— —
2051	78400	— —
2052	73800	— —
2053	73706	-2049
2055	68135	-1983
2054	69913	+26
2056	64824	+24
2057	71578	-2055
2059	67304	-1974
2058	62571	+21
2060	57910	+19
2061	41407	+18
2062	37797	+16
2063	36053	+15

רכבן

סדרה	שער	שינוי
7006	205.5	+6.2
7007	189.1	+0.3
7008	179.7	+0.3
7009	174.2	+2.3
7010	169.9	+0.2
7011	160.2	+0.1
7012	154.7	+0.1
7013	145	+0.1
7014	127	-1.2
7015	106	+0.4
7016	108.6	+0.4
7017	107.9	+0.4
7018	107.7	+0.4
7019	108.2	+0.4
7020	108	+0.4
7021	107	+0.4
7201	106.3	-0.2

גלבוע

סדרה	שער	שינוי
6101	13777	-141
6102	8358	+41
6103	7499	-61
6104	6971	+5
6105	6608	+4
6106	6338	-4
6107	6104	-4
6108	4377	-19
6109	4167	-18
6110	4095	-19
6111	3454	+50
6112	3351	+49
6113	2282	+60
6151	865.1	-25.1
6152	828.5	-24.1
6153	734.9	+0.5
6154	723.4	+0.5
6155	468.9	+0.5
6156	383.9	+5.5
6157	284.1	-2.8
6158	270	-2.7
6159	227.7	-2.1
6160	215.5	+0.2
6161	208	+0.1
6162	168.1	-1.4
6163	174.8	+2.5
6164	168.4	+2.5
6165	155.4	-1.7
6166	148.8	-2.4
6167	145.6	-2.4
6168	143.8	-2.3
6169	138.1	+0.1
6170	128.9	+0.1
6171	91.9	-0.6
6172	90.7	-0.6
6801	96.3	— —

אירגון

2508	111.1	+1.1

מטבעות זהב

5 יור	124.8	-3.2

100% מט"ח

אל אפ	1327	— —
אלבים	217	— —
אלתא	1223	— —
אלסינט	2176	-2
מאיסקס	982	+7
תרד 84	102.6	+0.5
תרד 85	391	— —
הב היים	242	+0.5
רים הם	202.5	-0.5
כור	175.2	— —
כלל	469.7	— —
כלבס ד	198	— —
כלבס ב	276	— —
כלצפ י	316	— —
דן	124.5	— —
כול בת	184.1	— —
תיעים	223.3	-0.1

מדד מט"ח

בלת	145.8	+1.6
רים הם	157.6	+1.5
כור	144.3	— —
כלל	190.9	+2
בב ריס	150.5	+1.6
כנאא בן	142	+1.4
כנאא בן	138	+1.9
כנאא מז	125.6	-0.8
לאומי	135.6	— —

צובר ושב
תוכנית העו"ש הטובה ביותר
עם הבנק על הדופק
בנק אגוד
וישבצקי כריניך זוכר

שערי המניות 28.9.87

שם החברה	השער אתמול		המחזור	השינוי באגורות	השינוי ב־%	עודף הצע/ביקוש
בנקים שאינם נכללים בהסדר ההצמדה						
אגוד ש	22200					
הבנקאות 0.1	2000		3590			-544
הבנקאות א 0.5	1354		1981			+304
כללי לא בנסו'	18100		40	-450	-3.5	-144
בנק צפאנה' 1.0	—		—	הפסקת	מסחר	—
בנק צפאנה' 5.0	—		—	הפסקת	מסחר	—
ט.ב.ה 0.5	9195		2662	-115	-1.2	-3524
בנקים הנכללים בהסדר ההצמדה						
אדיבי רג 100.0	102587		197	+235	+0.2	+116
אדיבי ב 100.0	104998		27	+1000	+1	+22
אדיבי בב א	613899		2			
אמד 0.1	76300		334	-1000	-1.3	-464
דיסקונט ב	131300		24	+1530	+1.2	+155
דיסקונט א	131500		107	+1600	+1.2	+351
דיסקונט שה ב	15130	כב				
המזרחי ש	42510		1384	+710	+1.7	+3533
המזרחי ב	42200		210	+400	+1	+1070
הפועלים מבכ	92500					
הפועלים ש	69750		1497	-200	-0.3	-1228
הפועלים ב	69900		496	+601	+0.9	+456
כללי א 1.0	177200		5			-6
כללי שה 7	8438		35			+95
כלל 0.1	44350		2611	-80	-0.2	-3046
כלל שה 11	16431		94	+31	+0.2	+106
משכן המד 1.0	58678					
משכן המד 5.0	29750		5			-6
בנקים למשכנתאות						
אדנים 0.1	28116		12	-284	-1	-4
לאומשכנ' ש	10500		190			
לאומשכנ' ב	10240		20			-1
כרמל ש	6145		245	-140	-2.2	-354
כרמל שה 1	4875		20	+16	+0.4	+50
בנין ב' 5.0	—		—	הפסקת	מסחר	—
פת משכ ש	2770		322			+134
משכן ב ש	3847		980	-180	-4.5	-3121
עצמאות 0.1	19399			-101	-0.5	-25
טפחות מבכ ש	22050	כב				
טפחות רג ש	21950		60	-150	-0.7	-70
טפחות שה 1	18835			-5	-0.1	-120
טפחות שה 2	5255	כב				
יפטר 1.0	3799		371			-156
יפטר 5.0	3181	בה	932	+32	+1	+605
מרב 1.0	8800		138	-120	-1.4	-270
מוסדות מימון						
שלמן אפ	998		12839	-22	-2.2	-19315
התקלאות מבכ א	189800	לצ				
התקלאות מבכ ב	191800	לצ				
לאומי תעשי א ש	14047		65	-305	-2	-134
מתח תעשי מבכ	171400	לצ				
מת תעשי בב 3	406800	לצ				
מת תעשי בב 31	398544	לצ				
מת תעשי בב 131	208800	לצ				
מת תעשי בב ד	294800	לצ				
מת תעשי בב דד	48207	לצ				
עדים קבלנים 5.0	1167		3610			-110
חירות בב	317800	לצ				
כלל ליסינג 0.05	34790		46	-10		-17
כלל ליסינג 0.02	21912		85	-200	-0.9	-100
כלל ליסינג 0.05	20083		3			-3
ביטוח						
איילון	140		1900	-5	-2.1	-3636
אינק	147		2444	-7	-4.6	-2956
אררט 0.1	1150		733	-5	-0.4	-783
אררט א 0.5	885					+500
כנות מטה 0.1	442		1354			-96
כנות מטה 0.5	286		3430			-6424
מטה אפ	318		893	-4	-1.3	-1500
מטה חש	104.5		138285			-50285
הדר 1.0	210		22430	-4	-1.9	-12868
הדר 5.0	175.5		49086	-4.5	-2.5	-17941
הדר אפ מר 2	190		27860			+10846
המניקס 0.1	748		2899	-5	-0.7	-994
המניקס 0.5	596		1520			
המסנה־ישראל 1.0	3980					
המסנה־ישראל 5.0	8880	כב				
מנורה 1.0	1900			-20	-1	-447
מנורה 5.0	1450		497	-50	-3.4	-642
סהר 3 1.0	420		9913	-5	-1.2	-5815
סקירט 0.1	1262		300			-188
צור ש	310		3543	-2	-0.6	-11939
ציון החזקה 1.0	6800					
ציון החזקה 5.0	1780					
מסחר						
אלקטר באטם 1 ש	1190	תב	2819	-90	-7.8	-5975
אלקטר באטם 5 ש	687		13827			+2590
מגוי קרח 1.0	1050		3616	-15	-1.4	-4786
מגוי קרח 5.0	640		580			-250
כלל אמ 4	379		34619	-22	-5.5	-80857
כלל אמה 3	107		26880	-6	-5.5	-57528
קריסטל 1.0	884		1646	-5	-0.6	-1358
רפק 0.1	21950		14	+350	+1.6	+14
רפק 0.5	17640	תב	35	-1960	-10	-25
שופרסל א 2.0	13100		619	-200	-1.5	-347
שירותים						
אוזנא	435		11905	-5	-1.2	-4382
מגות הפסקה 0.1	862		6260	+9	+1.1	+4735
מגות הפסקה 0.5	344		15062			-7264
קווי 0.1	1300		2060	-50	-4	-1109
קווי 1.0	386		24578	-12	-3.8	-22894
מגוי שיבה 0.1	2425	בה	434	-35	-1.4	-548
מגוי שיבה 0.5	1280	תב	1687	-70	-5.5	-3865
מלונות ושירותי תיירות						
גלי זהר 1.0	3460	לצ				
גלי זהר 5.0	2964	לצ				
מלונות דן 1.0	3680		150			-47
מלונות דן 5.0	1598		981			+48
חוף הצלמה 1.0	7480	כב				
כנס מר 1 ש	3150		181.1	+51	+1.7	+516.1
מלונות הדרן	2000		155			-153
מחשבים ושירותי מחשבים						
איכות מחשבים	832		498	-26	-3.8	-1828
ת.ג.ל 1.0	435		7377	-10	-2.3	-4657
יעצא 1.0	2480		341			+84
מ.ל.ג 1.0	14800	כב				
מ.ל.ג 5.0	3740		246			+125
ניקוב מחשבים 1	1197	בה		-60	-5	-6999
ניקוב מחשי 5	460		9982			+3932
ניקוב אפ מר 2	3440	בה		-150	-8.7	-5935
תים מחשבים 1.0	690		730			+455
נדל"ן, בינוי ופיתוח						
אזרן 1.0	—		—	הפסקת	מסחר	—
אזרן 5.0	—		—	הפסקת	מסחר	—
אזורים אפ	870		1735	-30	-3.3	-4400
אזורים אגח	232		27998	+1	+0.7	+28003
אילנד 1.0	404		8800	-12	-2.9	-10469
אל־רוב 1.0	348		4896	-5	-1.4	-8363
אפריקה 0.1	50900		50	-500	-0.9	-45
אפריקה אפ	34000		56	-1500	-4.2	-42
ארזים	4600		196	+200	+4.6	+194

שם החברה	השער אתמול		המחזור	השינוי באגורות	השינוי ב־%	עודף הצע/ביקוש
קיסריה 0.1	3569			-1		-60
קיסריה 0.5	1550		789	-20	-1.5	-931
רוגובין 1.0	456		1250			
רוגובין 5.0	235		7021	-6	-2.5	-8008
רוגובין אפ'	1290	כב				
רוגובין אג"ח	129	כב				
חקלאות						
מטעי הדר 0.1	3345		247	-60	-1.8	-818
מטעי הדר 0.5	2950					
מהדרין 0.1	6700		675			+225
מהדרין אפ'	4200		310			-66
גבעו הדים 1.0	1880		775	-50	-2.6	-975
פיאוד 0.5	2530		21	-70	-2.7	-21
מזון וטבק						
אסיס	2950		2402	+50	+1.7	+515
גולדפרוסט 1.0	2023	בה	330	-225	-10	-809
גולדפרוסט 5.0	1268		522			
דובק מב ש	5960		333	-120	-2	-643
דובק מב ב	6030		265	-120	-2	-265
תלבל 1.0	575		2255	-27	-4.5	-3524
תלבל 5.0	560	כב				
תלבל אגח	107.5		72	-1.5	-1.4	-25072
מבשר בירה 1.0	35998		7	-5		-11
מבשר בירה 5.0	29050		5	+49	+0.2	+2
יכתר 1.0	1250		232	-21	-1.7	-141
יכתר א 5.0	800		185			
יכתר אפ 2	570		8			-8
מן 1.0	685		3000	+30	+4.6	+2252
מן 5.0	386		1447	-15	-3.7	-1323
סנפרוסט 1.0	18850		40	-150	-0.8	-34
פטים ב 0.5	405	לצ				-2238
אבגל שקל 1	3120					
שמן מבכ א	2105		237	+45	+2.2	+171
טכסטיל והלבשה						
אתא מר 1 ש	615	תב	5506	-50	-7.5	-5602
אתא אפ	405		6626	-25	-5.8	-15626
אתא אגח	111		19650	+0.5	+0.5	+9865
אופיס 1.0	718		494	-13	-1.8	-344
אופנת ברוך 1.0	519	תב	2900	-32	-5.8	-5480
אופנת ברוך 5.0	375	תב	1981	-25	-6.3	-5115
אפ א	380		650	-9	-2.3	-1035
ארגמן רג ש	14250		65	-700	-4.7	-137
דלתא־גליל 1.0	2940		1074	-100	-3.3	-1435
דלתא־גליל א 5.0	2510		646			-284
כפרית מאור 1	1590					
כפרית מאור 5	860			+10	+1.2	+244.2
ויסלבר 1.0	347		380	-14	-3.9	-1858
ויסלבר 5.0	283	כב				
ורדינון 1.0	6200	בה	81	-245	-3.8	-230
זיקית 1.0	2313		1148	-100	-4.1	-1713
זיקית 5.0	1885		2998	-30	-1.6	-2329
זיקית אפ	1120		591	-50	-4.3	-1259
כותר	—		—	הפסקת	מסחר	—
כותר אפ	—		—	הפסקת	מסחר	—
לודזיה 0.1	—		—	הפסקת	מסחר	—
לודזיה 0.4	—		—	הפסקת	מסחר	—
ליטו 1.0	306		6212	-16	-5	-9761
מקס 0.1	6613		18			-60
מקס 0.5	3521		87	+1		+165
עיט 1.0	496		4001	-3	-0.6	-2629
עיט 5.0	288		2097	-10	-3.4	-6348
עיט אפ	262		5915	-6	-2.2	-11577
עיט אגח	124		5204	-3	-2.4	-30969
עמק מרינה 1 ש'	338		3539	-12	-3.4	-13504
עמק אפ	202		13596	-4	-1.9	-24879
פולגת א	—		—	הפסקת	מסחר	—
פליגון א 0.5	11800		101			
פרטי	830		533			
גיבור סבריה	11573		198	-10	-0.1	-18
מעש רוגוזין 1.0	2636		710	+26	+1	+610

שף נאמנות
כלל

שם החברה	השער אתמול		המחזור	השינוי באגורות	השינוי ב־%	עודף הצע/ביקוש
מתכת ומוצריה						
אורדן 0.1	10460		725	-200	-1.9	-800
אורדן 0.5	8750		143	-300	-3.3	-185
אלוביט 1.0	7600	כב				
אלוביט 5.0	6138	כב				
בגלים ש	435		33295	-10	-2.3	-56200
התוף 1.0	718			-20	-2.7	-1222
התוף 5.0	436		429	-9	-2	-829
התוף אפ	4002		39	-108	-2.6	-63
וולקה 1.0	3751		67	-49	-1.5	-279.4
וולקה 5.0	1674		82.3	-46	-2.7	-167.5
כללי ציוד 1.0	3148		771	-60	-1.9	-1502
כללי ציוד 5.0	1530		1081	-30	-1.9	-5707
כללי ציוד אפ	745		2525			-4282
מדגן 1.0	725	לצ				
קרטי 1.0	303		3859			+3753
קרטי 5.0	188		9622	-1	-0.5	-6109
נחושתן 0.1	38800		8			-5
נחושתן 0.5	15250		62	-400	-2.6	-121
פקר פלדה 1.0	3320		1506	-100	-2.9	-1904
קינג 1.0	1040	תב	200	-90	-8	-1895
קינג 5.0	610		1198			+917
קליל 1.0	2529		218	-51	-2	-1194
קליל 5.0	2160		438	-39	-1.8	-669
קליל אפ	1155		367	-50	-4.2	-874
קליל אגח	117.5		2329	-1	-0.8	-3636
שלדות 5.0	8550		108	-100	-1.2	-41
תעשיות לכיש 1.0	954	תב	452	-106	-10	-1113
תעשיות לכיש 5.0	665			-5	-0.8	-80
מוצרי בניה						
אלבים 3.0	493800		11	-7000	-1.4	-20
חשמל, אלקטרוניקה ואופטיקה						
אלקו 0.1	8050		70	-350	-4.2	-87
אלקו 0.25 ש	5000		386	-251	-4.8	-580
אלקו 0.25 ב	5181		148			+96
אלקטרה 0.1	2275		548	-100	-4.2	-3251
אלקטרה א 0.5	1750		2522	-50	-2.8	-6280
אפ 5	1595		2340	-57	-2.6	-4152
אגח 3	176		21151	-2	-1.1	-25051
אורית 1.0	24700		190	-400	-1.6	-227
כלל תעש אלק'	2450		2676	-60	-2.4	-1542
מסקורטקס 1.0	1575		2206	-36	-2.2	-2137
מסקורטקס 5.0	1240		3363	-31	-2.4	-4744
מיכרונגר 1.0	690		500	-15	-2.1	-1650
מיכרונגר 5.0	505		1486	-10	-1.9	-986
ציקלון 1.0	2130		306	+50	+2.4	+306
ציקלון 5.0	1081		140			-43
קבוטסין אירלי 1.	7400		14	+100	+1.4	+14
קבוטסין אירלי 5.	3636		13			+13
ת.א.ת 1.0	1375		1844	-24	-1.7	-1194
ת.א.ת 5.0	756		3728	-5	-0.7	-2784
ת.א.ת אפ 1	18968		5	-400	-2.1	-5
תדאה	865		2000	-15	-1.7	-4364
אי.ב. תעשיות 1.	193		26313	-7	-3.5	-83165
אי.ב. אפ	716		2985	-39	-5.2	-10475
אי.ב. אגח	133		44000	-4.5	-3.3	-86177
אקסטיין 1.0	630	בה	1915	-10	-1.6	-2776
אקסטיין 5.0	410		8877			
אקסטיין אפ'	602		3486	-3	-0.5	-1419
אקסטיין אגח	135.5		5425			-1375
אתים בלוס	174		17658	-9	-4.9	-58336
בלוס אפ	114		51369	-5.5	-4.6	-92094
בר־סן 1.0	1370		80	-20	-1.4	-80
בר־סן 5.0	810		350	-10	-1.2	-350
מכונקטכס 1.0	8700					
מכונקטכס 5.0	3697		239	-150	-3.9	-334
מ.ל.ב 1.0	1003		500			
מ.ל.ב 5.0	689		250			
מחזל השק מעש	675		1341			-1341
מוטורולה ולפטן 1	22045	כב				
מוטורולה ולפטן 5	14000					
גבר קרמיקה	460	תב	30877	-37	-7.4	-56534
כימיה, גומי ופלסטיק						
אבן 5.0	2172		1681			+359
אליאנס ב	2253		230	+12	+0.5	+49
גל תעשיות 1.0	765		522	-20	-2.6	-878
גל תעשיות 5.0	555		1062	-13	-2.7	-1188
גל אפ	359		3608	-11	-3	-7348
גל אגח	105		5003	-1	-0.9	-16997
דשנים 0.1	3798		268	-110	-2.8	-256
דשנים 0.5	1820		2580	-52	-2.8	-2766
חיפה כמ' 10.0	1065		11068	-35	-3.2	-12620
לפיד 1.0	2689		94	-110	-3.9	-926
מקסימה 1.0	7890		22	-10	-0.1	-22
מקסימה 5.0	5634		100	-170	-2.9	-151
[illegible] 1.0	27300		93			-56
[illegible] 5.0	22000		72			-28
פריקלאס	—		—	הפסקת	מסחר	—
פריקלאס אפ'	—		—	הפסקת	מסחר	—
קרס ביטקל 1.0	—		—	הפסקת	מסחר	—
קרס אפ	—		—	הפסקת	מסחר	—
קרס אגח	—		—	הפסקת	מסחר	—
ת"ת 5.0	4252		369			-408
פרוטארום 10.0	5557		144	+1879	+3.5	+91
תדי א 5.0	9740		68	+180	+1.9	+85

עץ, נייר ודפוס

שם החברה	השער אתמול		המחזור	השינוי באגורות	השינוי ב־%	עודף הצע/ביקוש
כתר	244		4235	-8	-3.2	-18268
רשף 1.0	9106		20			-28
רשף 5.0	6140		5			-5
ת.מ.ג 1.0	9400	תב	79	-531	-5.4	-126
יואה 1.0	1861		750	-9	-0.5	-821
לבידי אשקלון 1	680		1796			+173
שלם ב 0.5	53000		21			+23
סקופיה 1.0	3200		255			-139
רים 0.1	530		3699	+5	+1	+3657
רים 0.4	297		1500			-135
תעל ב 0.2	21600		160	-900	-4	-316
תעשיות שונות						
אגרון 1.0	395		1423	-10	-2.5	-3791
אגרון 5.0	184		1600	+1	+0.6	+1502
הנימקה יד	3300	תב	477	-300	-6.3	-677
הנפלק 1.0	1759		75			-75
הנפלק 5.0	1376	בה	473	-14	-1	-1338
השקעות בתעשיה						
כור בב ש	9000		355.5	-65	-0.7	-403
מעשיות אפ	190		40736	-4.5	-2.5	-81235
תעשיות אגח	113		34780	-2	-1.7	-92860
חברות השקעה						
אגיק ש	7948		412			-115
איתקנה 0.1	70		19707	+1.5	+2.2	+23857
אלגי ש	1560	בה	1199	+15	+1	+495
אמק 1.0	338	לצ				+25144
אמק 5.0	274	לצ				
גאלת 1.0	1244		122	+12	+1	+2
גאלת אפ	920		50	-24	-2.5	-50
גאלת אגח	104		15000	-1	-1	-15000
דנבאר 1.0	680		2379	-22	-3.1	-5467
דנבאר 5.0	478		1990	-22	-4.4	-3263
חברה לישראל 5.0	4900	תב	1424	-280	-5.4	-4874
ולפסן 0.1	121000					
ולפסן 1.0 ש	24850		25			-17
אבטא א 0.5	25400		32	+1		+2
מעלים השק ש	1000		4349	-45	-4.3	-11194
דיסקונט השק אפ	—		—	הפסקת	מסחר	—
דיסקונט השק אגח	—		—	הפסקת	מסחר	—
מזרחי השק ש	37200		78	-300	-0.8	-27
מזר השקעה 124	13621	כב				
חירון 1.0	2201		215	-51	-2.3	-258
חירון 5.0	1477		98	-11	-0.7	-1069
יצגא ש	12265		119			+129
ירדן א 0.1	1800		231	+40	+2.3	+122
כלל 50.0	1480		4937	+59	+4.2	+6037
מגור 0.1	535		584	+4	+0.8	+75
מגור א 0.5	450		816	+15	+3.5	+586
מגור אפ	240		3500	+15	+6.7	+2145
אגח 1	123.5			-3	-2.4	-3080
פז השק ש	3198		524	-2	-0.1	-172
פזה א 0.1	9000	בה	140	+90	+1	+46
פזה 0.5	6925		180	-75	-1.1	-297
פרין ב 2.5	15800		840	-350	-2.2	-932
קרדן 1.0	105		27667	-2	-1.9	-15936
קרדן 5.0	71.5		2532	-3.5	-4.7	-24426
קרדן אפ	54		23070	-2.5	-4.4	-107909
קרדן אגח	101.5		43900			+9100
נסחרות במט"ח						
מיח מ	215		559			

רשימה מקבילה

שם החברה	השער אתמול		המחזור	השינוי באגורות	השינוי ב־%	עודף הצע/ביקוש
מסחר שירותים מלונאות מחשבים						
הראל 1.0	1580		73	+33	+2.1	+70
יסקל	305	תב	2700	-22	-6.7	-2700
קונסורטיום 0.1	912	לצ				-60
קונסורטיום 0.5	571	לצ				
קפל 1.0	729		150	+20	+2.8	+150
תבל	356		3847	+7	+2	+3250
גני הדר	178		13700	+5	+2.9	+5218
גני הדר אפ 1	131		11572	-2.5	-1.9	-16572
החזיה הישראלית	99.5	תב	10201	-6.5	-6.1	-22440
דשה מיכן 1.0	8040	כב				
כלל מחשבים 1.0	8800		5			-5
משוב מחשבים 1.0	395		158			
משוב אפ'	261	תב	1600	+27	+11.5	+1924
רשף	788		1229	-30	-3.7	-1570
נדל"ן בינוי חקלאות						
אבנתים 1.0	1849		275	-1	-0.1	-630
בן־יקר גת 1.0	5080		208	+80	+1.6	+112
דוקר 1.0	—		—	הפסקת	מסחר	—
דוקר 5.0	—		—	הפסקת	מסחר	—
שד 3.0	2200		1273	-100	-4.4	-2274
רסקו מבכ	2574	לצ				-45
רסקו רג	2160	לצ				+37
שטר 5.0	1899		1088	-1	-0.1	-825
שטר אפ	808		681	-2	-0.3	-376
תעשיה						
מים גליק	487	לצ				+100
אלקטמן 5.0	1645	לצ				
מזכות סנים 1.0	95		14615			
אלקל	189	תב	15651	-21	-10	-17025
אלקל אפ 2	81		24760			-1740
דקסטר 1.0	2440	בה	178	-250	-9.3	-420
נקה כמיקל 1.0	6450	בה	227	+65	+1	+23
ת.ג.ל 1.0	1845	תב	248	-205	-10	-432
ת.ג.ל 5.0	2040	כב				
גולן	639		1000	-6	-0.9	-2000
פז חן	421	בה	400	-30	-6.7	-1711
מאגרי מכוניות	155		7336	+7	+4.7	+10826
השקעה						
אמישר בב	1522		680			-437
ישום החזקות	215		41020	-8	-3.6	-68287
ישום אגח־אפ	145		23508	-3.5	-2.4	-47074
לבניקו 0.1	2315	לצ				+132
לבניקו 0.5	731	לצ				-480
עוז השק ב 0.1	2902		43	-123	-4.1	-155
עוז השק ב 0.5	1680					-2
חיפושי נפט						
דלק נפט 1	4401		360	-99	-2.2	-507
דלק נפט 5	2628		295			-23
דלק חפ' אפ 2	1870		328	-80	-4.1	-581
פז חיפושי נפט	28500		54	-1000	-3.4	-54
יגאל 5.0	684		6533	-15	-1.9	-26685
מ.ג.ג 1.0	6500		143	-179	-2.7	-303
מ.ג.ג 5.0	3350		554	-30	-0.9	-1002
שמאיל ב 0.3	6501	בה	242	-700	-10	-218
נפטא ש	2970000		1			

משתנים

שם נייר	מדד מחיר עד נקב	שער שבוע קודם	שער מ.ב.ט	שינוי יומי %	מס' של כלל מסחרים
בנק בינלאומי 05	1028.0	9868.00	9068.00	-1.25	1
הנזה ש	9810.0	296.00	289.00	-3.47	2
כלל סחר	35191.0	474.00	469.00	-3.78	15
שמרסל ב 10.0	797.0	11832.00	11921.00		6
דלק ג ש	4386.0	2886.00	2857.00	-2.99	7
אפריקה 1.0	498.0	47183.00	46707.00	-2.25	10
אורים 1.0	14110.0	1171.00	1156.00	-3.75	12
נכסים ובנין	1179.0	3681.00	3625.00	-3.74	2
הכשרת הישוב ש	126.0	71244.00	69978.00	-3.25	5
כלל נדלן	7877.0	790.00	788.00	-1.99	3
עלית	897.0	16571.00	16482.00	-7.50	14
פולגת ב 4		1224.00	1224.00		
[illegible]	1617.0	4613.00	4577.00	-3.01	6
אלוני 3.0	7.8	328031.00	328031.00	-1.00	2
מבטח ש	2548.0	13425.00	13425.00	-1.50	22
ים המלח	5572.0	3058.00	3058.00	-1.26	7
פטרוכימים 10.0	29868.0	935.00	926.00	-2.22	14
מפעלי נייר 10.0	56.0	399768.00	399768.00	-1.50	15
מרכזת ב 0.1	900.0	14865.00	14827.00	-2.00	8
כלל תעש' 1.0	1400994.0	258.00	257.00	-2.28	17
אדיבי מזמ 2.0	915.0	10286.00	10286.00	-1.00	5
אלרן ש	6581.0	1295.00	1282.00	-3.46	6
חברה לישראל 1.0	81196.0	5131.00	5131.00	-5.00	21
דיסקונט השק ש		2944.00	2944.00		
כלל 10.0	29665.0	1382.00	1382.00	-2.36	22

שערי מטבע בינבנקאיים

אתמול, צהריים, 28.9.1987 באירופה

מכירה מידית (ספוט)

ליו שטרלינג	$ ארצות הברית	1.6395/1.6405
ליצ ארה"ב	מרקים גרמניים	1.8235/1.8245
"	גולדנים הולנדיים	2.0530/2.0540
"	פרנקים שוויצריים	1.5130/1.5140
"	פרנקים בלגיים	37.8500/371.8650
"	פרנקים צרפתיים	6.0850/6.0880
"	לירטות איטלקיות	1315.1000/1316.1000
"	יינים יפניים	146.00/144.10
לטג"ר	$ ארצות הברית	1.2663/1.2668

שער זהב $ ארה"ב אונקיה בלונדון פיקסינג 460.90

מכירה מאוחרת (פורוורד)

	$/ליש	פ"ש/$	מ"ג/$
1 ח'	1.6362/1.6375	1.5082/1.5095	1.8178/1.8191
3 ח'	1.6298/1.6311	1.4981/1.4994	1.8070/1.8082
6 ח'	1.6222/1.6236	1.4842/1.4859	1.7919/1.7934

הנתונים נמסרו על־ידי בנק דיסקונט לישראל בע"מ

לשכת רואי החשבון: לבטל גביית דמי הביטוח הלאומי וזיכויי המס האישיים

מציעים גם השוואת שיעור המס על הכנסות מהון להכנסות מעבודה או ממשלח־יד

מאת אבנר צור

לשכת רואי החשבון ממליצה לבטל את גביית דמי הביטוח הלאומי, ולבטל במקביל גם את כל זיכויי המס האישיים, הנהוגים כיום במסים.

בהצעה מפורטת לשינויים במערכת המיסוי, שהעבירה לשכת רואי החשבון לוועדת שישינסקי, מומלץ כי מימון קצבאות הביטוח הלאומי ייקבע על־ידי האוצר מתקציב המדינה. במקביל מציעה לשכת רואי החשבון לקבוע פטור מלא ממסים לבעלי הכנסות נמוכות, שהכנסותיהם אינן עולות על הסכומים הנחוצים לקיום.

העלאת תקרת הפטור המלא ממסים תפצה — על־פי התזכיר — בעלי הכנסות אלו על ביטול זיכויי המס השונים, הנהוגים כיום.

תזכיר לשכת רואי החשבון על השינויים המוצעים במערכת המיסוי משתרע על 24 עמודים, והוא כולל תיאור מפורט של המצב הקיים במערכת המיסוי, והצעות לשינויים במערכת זו. על־פי ההצעה יושוה שיעור המס המשולם בגין הכנסות מהון להכנסות מעבודה או ממשלח־יד.

לשכת רואי החשבון מציעה גם שינויים נוספים:

● לתת אפשרות לפריסת ההכנסות של יחידים, הנוצרות בתקופה של כושר יצירת ההכנסה לכל החיים.

● השוואת כל הזכויות והחובות של העצמאים, בעלי השליטה בחברות, לאלו של השכירים בכל סוגי הביטוח הסוציאלי, כולל בקרנות ההשתלמות.

● ביטול מס המעסיקים והנהגת חישוב מס נפרד לבני זוג העוסקים באותו עסק. במקביל ממליצה לשכת רואי החשבון לבטל גם את המס, בשיעור 10%, הנהוג כיום על המרכיב האינפלציוני הכלול ברווחי הון.

הצעות לשכת רואי החשבון לשינויים במערכת המיסוי הועברו לפרופ' איתן שישינסקי, יו"ר הוועדה לרפורמה במיסוי. עוד ערב החג, הם יועלו לדיון בוועדה בימים אלה.

40 מפעלים בתנועות הקיבוצית על סף סגירה או טעונים הבראה

התעשיה הקיבוצית צופה גידול של 30 אחוזים ביצוא

מאת יונתן שרמן
כתב "הארץ" לענייני כלכלה

ארבעים מפעלים תעשייתיים של התנועות הקיבוציות עומדים בפני סגירה או דורשים תוכנית הבראה מקפת — כך מסר אתמול במסיבת עיתונאים עודד וינקלר, המרכז היוצא של איגוד התעשיה הקיבוצית, המסיים את תפקידו.

וינקלר ציין, כי מספר דומה של מפעלים מצוי בהפסדים, וכי כלל 80 הקיבוצים המפסידים של התנועה הקיבוצית מסבים לתנועה הפסדים, האמורים ב־15 עד 20 מיליון דולר. יחד עם זאת, מסר וינקלר כי הצמיחה של כלל התעשיה הקיבוצית (416 מפעלים) תהיה השנה כפולה מהצמיחה של כלל התעשיה במשק, ותגיע ל־10 עד 12 אחוזים. תפוקת התעשיה הקיבוצית תעבור בשנת 87' את גבול 2 ביליארד השקל בהשוואה לתפוקה של 1.8 מיליארד שקל בשנת 86'. נתונים אלה יוצגו בכינוס השנתי של איגוד התעשיה הקיבוצית, שייערך היום בבית שאן.

היצוא של התעשיה הקיבוצית צפוי לגדול בשיעור של כ־30%, ויגיע השנה ל־420 מיליון דולר. בתנוע הקיבוצית מבליטים את העובדה כי התפוקה התעשייתית גדלה בשיעור משמעותי במהלך השנה הנוכחית ובמהלך 86', למרות הירידה בהשקעות. גידול בתפוקה זו התאפשר באמצעות התייעלות בייצור, הפעלת משמרת שניה ושלישית והעלאת הפריון. ההשקעות השנה יגיעו ל־100 מיליון דולר בלבד בהשוואה להשקעה של 120 מיליון דולר בשנה שעברה, ו־150 מיליון דולר ב־85'.

מספר המועסקים בתעשיה הקיבוצית עלה ב־1986 ב־9% והגיע ל־17 אלף איש. אך היחס בין עובדים שכירים וחברי קיבוצים לא השתנה, והעובדים השכירים עדיין מהווים 25% מכלל עובדי התעשיה הקיבוצית.

נשיא מרכז הקבלנים ליו"ר ועדת הכספים של הכנסת:

משרד האוצר מערים קשיים בטיפול בסיוע לקבלנים במצוקה

האוצר: פרשנות הקבלנים בלתי תואמת עקרונות הסיוע

מאת אריה לביא

נשיא מרכז הקבלנים, דוד שטרן, פנה אל יו"ר ועדת הכספים של הכנסת, ח"כ אברהם שפירא, בבקשה לקיים דיון בחילוקי הדעות עם האוצר בפירוש הדרכים שנקבעו לסיוע לקבלנים. חילוקי הדעות בין משרד האוצר לבין הקבלנים בעניין זה, מעכבים את הסיוע שהובטח לקבלנים.

הקבלנים טוענים כי הפרשנות שנתן משרד האוצר להסכם היא "מחמירה", וגורמת לכך שקבלנים רבים שאושר להם סיוע אינם יכולים לקבלו. במכתבו אומר אינג' שטרן:

"נושא הסיוע לקבלנות הפרטית נדון בוועדת הכספים ב־10.9.86 והתקבלו החלטות, שעל־פיהן פעלה ועדת הסיוע הציבורית בראשות עו"ד ניסים אבולוף, לרבות נושא השתתפות בהון עצמי על־ידי קבלנים כתנאי במקביל לסיוע הממשלתי".

ועדת אבולוף גיבשה קריטריונים בדבר הגדרת הון עצמי, ועל־פיהם ניתן היה לבצע את הסיוע בצורה סבירה וצודקת. מאחר שאלה מחייבים את הקבלן להוכיח כי השקיע בעבר הקרוב הון העצמי, ורק לאחר מכן יהיה זכאי לסיוע ממשלתי.

בניגוד לעמדה הנ"ל, על־פי פרשנותו של האוצר את החלטת ועדת הכספים — לצורך התנאי של השתתפות בהון עצמי, יוכרו רק השקעות של קבלנים שנעשו לאחר מועד החלטת ועדת הכספים.

המצב לאשורו הוא כי חברות קבלניות שביקשו סיוע ממשלתי לפריסת חובותיהם, השקיעו תחילה את כל נכסיהן וחסכונותיהן הפרטיים בחברה, ואין מקום להשוות בעניין זה בין "סולל בונה", שמאחוריה עומדת חברת העובדים, ובין הקבלנות הפרטית, שאין לה גיבוי כלכלי חיצוני.

בחוגי משרד האוצר טוענים כי הפרשנות של הקבלנים בקשר לסיוע אינה תואמת את העקרונות לגביהם סוכם הסיוע.

ערך את העמוד: חיים טל

חדשות כלכלה

הירידה בייצור התעשייתי ברבע השני של 1987: כ־2%

מוסברת בעיקר בירידה של 5% בענפי המתכת וציוד חשמלי ואלקטרוני המהווים כשליש מכל ענפי התעשיה

מאת דן סגיר

הייצור התעשייתי במפעלי תעשיה (למעט ענף היהלומים), ירד בשיעור של 2% לערך ברבע השני של 1987. ירידה זו באה, לאחר עליות רצופות בשנה וחצי, שקדמו לתקופה הנדונה — 3% ו־4% ברבע הראשון של 1987 וברבע השלישי של 1986, ו־1% בשאר התקופות.

הנתונים מצביעים על כך, שרמת הייצור התעשייתי במחצית הראשונה של השנה, גבוהה ב־2.5% לערך, בהשוואה למחצית השניה של 1986, וב־7.5% בהשוואה לתקופה המקבילה אשתקד.

הירידה ברבע השני של השנה מוסברת בעיקר בירידה של 5% בענפי המתכת וציוד חשמלי ואלקטרוני — ענפים המהווים כשליש מסך כל ענפי התעשיה. נתונים אלה נמסרו ע"י דובר הלשכה המרכזית לסטטיסטיקה, ומניתוחם לפי ענפים מתברר כי ההתפתחויות ברמות הייצור התעשייתי לא היו אחידות.

עליות של מעל ל־15% היו בענפי המזון, משקאות וטבק, דפוס ומו"לות, מוצרי גומי ופלסטיקה, מוצרים כימיים ומוצרי נפט ומינרלים אל־מתכתיים. עליות של 10%–15% היו בענפים כרייה וחציבה, הלבשה, עור ומוצריו, עץ ומוצריו ונייר ומוצריו. עליות מתונות של עד 10% נרשמו בענפי המתכת, מתכת בסיסית, מוצרי מתכת ומכונות.

לעומת זאת בענף כלי התובלה נרשמו ירידות של 10%, ו־3% בענף ציוד חשמלי, אלקטרוני ובתחום הטקסטיל.

עליה במספר השכירים

נתונים אחרים מלמדים כי במחצית הראשונה של 1987, בהשוואה לתקופה המקבילה אשתקד, עלה מספר השכירים ב־3.5% לערך (כ־10,000 איש) ואילו במספר ימי העבודה למעשה של השכירים בתעשיה נרשמה עליה של כ־1.5%.

שכר העבודה היומי הנקוב לשכיר בתעשייה, עלה במחצית הראשונה של 1987 כ־33% בהשוואה לתקופה המקבילה אשתקד, וב־18% בהשוואה למחצית השניה של 1986. לאחר ניכוי עליית המחירים, עלה השכר הריאלי ליום עבודה של שכיר בכל התעשיה במחצית הראשונה של השנה ב־9% בהשוואה לתקופה המקבילה אשתקד, וכ־7% לערך בהשוואה למחצית השניה של 1986.

קבוצת רבנים בראשות הרב הראשי הספרדי — למסע התעוררות עם מפוטרי הלביא

הרבנים הבטיחו לוועד העובדים שיפעילו את מלוא השפעתם בארץ ובחו"ל לביטול החלטת הממשלה בדבר הפסקת הפרוייקט

מאת זוהר בלומנקרנץ
כתב "הארץ"
לענייני תעופה

גודל מפוטרי פרוייקט הלביא יעמוד במרכז כנס "מסע התעוררות" דתי שייערך היום בתעשיה האווירית על־ידי קבוצה של רבנים, בראשות הרב הראשי הספרדי לישראל, הראשון לציון מרדכי אליהו. בכנס, שיתקיים בתום יום העבודה, יקחו חלק עובדים דתיים וחילוניים כאחת.

הרבנים הבטיחו לוועד העובדים שיפעילו את מלוא השפעתם בארץ ובחו"ל לביטול החלטת הממשלה בדבר הפסקת הפרוייקט.

היום תתכנס מועצת העובדים כדי לשמוע על החלטות ראשי הוועד וצוות הפעולה של התעשיה האווירית, להמשיך בנקיטת צעדים מעשיים במאבק נגד החלטת הממשלה בנושא ביטול הלביא. בישיבה שתתקיימה שלשום נדונו ההשלכות של הפעולות השונות שננקטו עד היום על־ידי עובדי התעשיה האווירית במאבקם. הם הפקו לקחים וגובשו צעדים מעשיים חדשים להמשך מאבק העובדים.

מדובר בעיקר בהמשך נקיטת פעולות שכנוע והסברה בקרב שרים, ח"כים וגורמי ציבור אחרים. הקו המרכזי יהיה נסיון להצביע על הנתונים האמיתיים המתבררים עתה, שיהיו קשורים למחיר המלא של ביטול הפרוייקט. נתונים אלה עד לים עשרות מונים, לטענת העובדים, מהנתונים המספריים שפרסמו ערב החלטת הממשלה על הפסקת הפרוייקט.

מזכיר ארגון העובדים, יעקב שפי, אמר כי בניגוד לפירסומים, ממשיך נושא מאבקם של העובדים להתמקד נגד החלטת הממשלה בדבר ביטול פרוייקט הלביא, ולא בנושא גובה הפיצויים שייקבע לעובדים המפוטרים. לדבריו, לא יתנו עובדי התעשיה האווירית לנושא לרדת מעל סדר היום הציבורי.

איום בנקיטת צעדים מצד עובדי משרד התיירות

מאת זוהר בלומנקרנץ
כתב "הארץ" לענייני תיירות

ועד עובדי משרד התיירות מאיים בנקיטת צעדים, במחאה על אי הקמתה של ועדה פריטטית לטפל בסכסוך העבודה שהוכרז במשרד הממשלתי לפני כשבועיים, בטענה למינויים פוליטיים.

סכסוך העבודה הוכרז בשל מינויה של עובדת חדשה, רות בך צור, לתפקיד מנהלת המחלקה לקבלת פני תייר במשרה מלאה. במכתב ששיגר נציג הסתדרות עובדי המדינה, דוד חי תלצור, לממונה על סכסוכי עבודה בנציבות שירות המדינה, שמואל ויסקינד, נטען כי מדובר בעובדת חדשה בחצי משרה, המועסקת במקום עבודה נוסף בעוד חצי משרה. לתפקידה החדש היא מונתה ע"י המנכ"ל עוזי מכאלי. בשעה שעובדים ותיקים מצפים למכרזים ולקידום.

קידום שיווק מכוניות פורד בקריית שמונה

מאת מנחם הורוביץ
כתב "הארץ" בצפון

תושבי קריית־שמונה הופתעו אתמול כשחברת המכוניות "פורד" החליטה לערוך תצוגה נודדת של דגמי פורד דווקא בעירם.

מנהל סניף פורד בקריית־שמונה, וראשי החברה, הציגו את כל הדגמים החדשים של חברת פורד ל־1988, לרבות מכוניות מסחריות, משאיות וטרקטורים. התצוגה בעיר הצפונית תימשך יומיים.

מספרי קידוד אמריקאים בארץ

מאת סופר "הארץ"

האגודה לקידוד מוצרים תתווך בין ישראלים המייצאים לארה"ב והאגודה האמריקאית לקידוד המוצר, ובדרך זו תפשט את ההליכים לשיווק תוצרת ישראלית לחו"ל — כך מסר ד"ר אריה גניגר, יו"ר האגודה לקידוד מוצרים בישראל.

עוד נמסר כי מבין המוצרים המיוצאים לאירופה, 120 מוצרים ישראליים קיבלו את מספרי הקוד שלהם בארץ.

ד"ר גניגר מסר כי בארץ מקודדים כיום למעלה מ־7,500 מוצרים, שהם למעלה ממחצית המוצרים המצויים כיום על המדפים ברשתות השיווק וחנויות הכלבו.

אין מקום בטיסות לארץ — עד סוף אוקטובר

מאת זוהר בלומנקרנץ כתב "הארץ" לענייני תעופה

כל הטיסות מישראל ואליה לקראת סוף אוקטובר מלאות, וכבר היום כמעט ולא ניתן להשיג מקומות בטיסות לאירופה.

בטיסות ללונדון המצב הוא החמור ביותר. לשם הטיסות עמוס לגמרי עד 24 באוקטובר. בטיסות לארה"ב העומס קטן ביותר, וניתן להשיג בהן ללא כל קושי מקומות.

רוב כרטיסי הטיסה בעונה זו של השנה נרכשו על־ידי נוסעים בודדים ולא בקבוצות תיור מאורגנות.

מניתוח עונת תיירות הקיץ באחת מחברות התיירות הגדולות בענף התברר, כי רוב ציבור הנוסעים פרע את תשלומי הזמנת כרטיסי הטיסה ושירותי התיירות לחו"ל במזומנים, עוד לפני מועד יציאתו את הארץ. רוב הנוסעים לא נזקקו, ואף לא העדיפו תנאי תשלום נוחים אחרים שהציעו חברות התיירות.

אנו כואבים על פטירתה של אמנו וסבתנו

גיזלה שטרנשוס

ההלויה תתקיים היום יום שלישי 29.9.87
ו' תשרי תשמ"ח בשעה 14.00 בבית העלמין בחולון
(שער ראשי)

בנה וכלתה: חיים־קורט וקלר שטרנשוס
נכדיה: חגית אלקנה ותום קרסל
דרור שטרנשוס
אחיה: וילהלם רטר

במלאת שלושים לפטירת יקירתנו

פנינה אהרנוביץ ז"ל

נעלה למקום מנוחתה בבית העלמין בשכונת בן־ציון בנתניה בהתייחדות עם זכרה וגילוי המצבה ביום חמישי ח' בתשרי תשמ"ח 1.10.87 בשעה 15.30.

אוטובוס הסעת המשתתפים מביתנו ברחוב דוד המלך 21 נתניה בשעה 15.00.

המשפחה

במלאת שנתיים לפטירתו
של יקירנו

סנדר בלייכר ז"ל

נעלה לקברו להתיחד עם זכרו ביום שישי ט' בתשרי תשמ"ח (2.10.87) בשעה 10.30 לפנה"צ.
נפגשים ליד שער בית העלמין הישן, חוף הכרמל, חיפה

המשפחה

הטכניון מכון טכנולוגי לישראל
הפקולטה להנדסה אזרחית

לחברנו לעבודה יאיר איזנברג
משתתפים באבלך הכבד במות

אביך ז"ל

מחברי הסגל
והעובדים בפקולטה

על מות

צפורה בן־אהרן ז"ל

אשר פעלה בכל מאודה בהוראת השפה העברית

אבלים: חבריה בועד קל"ע
(קרן הלשון העברית)

לשוקי פורר

אתך באבלך במות

אמך ז"ל

מכון היהלומים
היו"ר, ההנהלה והמנכ"ל

לאהרן פס וב"ב

אתך אנו באבלך על מות

אמך ז"ל

בבלי מילנר ושות'
השותפים והעובדים

ליזהר ראובני

משתתפים בצערך על פטירת

אמך ז"ל

בנחמת ציון תנוחמו

עצמון מוסדי עזרה בע"מ

בצער רב אנו מודיעים על מותו ללא עת של יקירנו

יעקב מְנֻזֶּה

הלויה תצא מחר יום רביעי ז' בתשרי תשמ"ח 30.9.87 מבית הלוויות הדר דפנה בשעה 12.00 בצהרים לבית העלמין בחולון

אוטובוס יעמוד לרשות המלווים

המתאבלים:

אשתו, בנותיו, חתנו, נכדיו
אחיותיו ומשפחותיהן

אבלים על מותו ללא־עת
של

יעקב מנזה ז"ל

ומביעים תנחומינו למשפחה

תל־אביב קאונטרי קלוב

ליורם והבנות

משתתפים בצערכם העמוק בהלקח
מכם הרעיה והאם

נינה רסלר ז"ל
לבית גור

ההנהלה והעובדים
מפעלים לייצוא הדרים בחולון בע"מ

לבנבנישתי ברוך

אתך באבלך הכבד על מות

אביך ז"ל

סברילון בע"מ,
ההנהלה והעובדים

סגן ראש הממשלה
ושר החינוך והתרבות

אבל במות

אבא קובנר

הלוחם המשורר
וחתן פרס ישראל בספרות

העיר תל־אביב יפו

אבלה על מותו של

אבא קובנר ז"ל

משורר אשר קשר בחוט חיין
את המאבק היהודי את הגולה ואת ישראל

שלמה להט
ראש עיריית תל־אביב יפו

דרושה חזקה!
הפרדת הדת
מהמדינה
ובינתיים —
נשואים אזרחיים
ואחרים
אצלנו:
השירות החילוני
ת"ד 28200
תל־אביב־יפו 61280

בוא ותראה איך פועלים טוב יותר

בנק הפועלים בע"מ

לגלות עולם נסתר
נאות הכיכר
הרצאות רקע בלווי שקופיות
עם צוות מומחי נאות הכיכר.
בירושלים: בבית הקונפדרציה הציונית
רח' אמיל בוטא, ימין משה. יום ג' — 29.9.87

ברזיל האחרת
טיולינו בברזיל לקראת
חגיגות השנה החדשה.
בשעה 20:00 מרצה: דורי גורן

הודו
דתות ותרבות
בשעה 21:00 מרצה: משה שנקר
בת"א: בבית ציוני אמריקה

מוסיקה בדרום אמריקה
מוטיבים מוסיקליים בין ברזיל לאנדים
יום ג' 29.9.87, שעה 20:00, מרצה: דובי לנץ.

אמריקה הלטינית היום
תסיסה חברתית ואלימות פוליטית
בצד פריחה תרבותית
יום ד' 30.9, שעה: 21:00, מרצה: דורי גורן
הכניסה חופשית   הקהל מוזמן

סאיטקס מו"פ (1985) בע"מ
("החברה")
הודעה על אסיפה כללית של בעלי מניות בחברה
אשר תתקיים ביום ג' 6 באוקטובר 1987 בשעה 16.00 במשרדי סאיטקס קורפוריישן בע"מ ("סאיטקס") רח' המדע הפארק התעשייתי הרצליה ב'.
על סדר היום: מינוי משרד קסלמן וקסלמן רואי חשבון של החברה והסמכת הדירקטוריון לקבוע את שכרם; הסמכת הדירקטוריון לקבוע את שכר הדירקטורים ה"חיצוניים" (שאינם קשורים לסאיטקס); שונות.
הדירקטוריון
scitex

להשכרה לכל מטרה
חנות כ־200 מ"ר
חזית 10 מ' + כח + טלפונים וחניות
ע"י ככר דיזנגוף תל־אביב
בפרטים לטלפון: 03-458610, 03-615324

מרכז
גורדייף
אוספנסקי
052—574423

קבלת מודעות!
מ־8.00 עד 20.00
לוח העיר
מבצע מיוחד !!!
מודעפון
03-383838
לבעלי כרטיסי אשראי

הארץ

יום ג' ו' בתשרי תשמ"ח
29 בספטמבר 1987

המערכת, ההנהלה, מחלקת המודעות, ההפצה והמנויים: תל־אביב, רחוב זלמן שוקן 21. טל' 5121212 ת"ד 233 מיקוד 61001 מברק 610012 — טלקס 33748
ירושלים: רחוב ההסתדרות 2 טל' 02־224245־6 ת"ד 273 מיקוד 91002
חיפה: רחוב גורדון 20 טל' 04־661166־8 ת"ד 5259 מיקוד 31052
המו"ל: הוצאת עתון הארץ בע"מ, רח' זלמן שוקן 21, תל־אביב
העורך: גרשום שוקן   עורך המשנה: מתי גולן
סגני עורך: משה ורדי, גדעון לוי
אין המערכת אחראית לתוכן המודעות ואינה מחויבת בהחזרת כתבי־יד
HA'ARETZ Daily Newspaper, Tel-Aviv, Israel – P.O.B 233, Tel. 5121212

האשמות שווא אין מפריכים בגידופים

כפי שמדברים שרים, כך מדברים גם פשוטי עם. ואם יש יסוד להתרשמות כי הישראלי התרגל לדבר אל הזולת בסגנון מחוספס ולעיתים קרובות אף בגסות — אין זאת כי למד זאת ממנהיגיו הפוליטיים. אין ברצוננו לחזור כאן על המלים שנפלטו מפיהם של עזר וייצמן ויצחק רבין בישיבת הממשלה האחרונה בלהט הפולמוס נגד אריאל שרון. אם אין חברי ממשלה מסוגלים לקיים דיון רציונאלי ואחד מהם כמעט ומאיים פיסית על חבר־דיונו — למה אפשר לצפות מעמך?

אפשר להודות כי לא תמיד קל לשמור על שליטה עצמית נוכח דיבוריו המתגרים של שר התעשייה והמסחר. התפרצותו של וייצמן ותקיפותו יוצאת הדופן של רבין נגד שרון חושפים גם מתיחויות שמקורן אינו רק מה שאירע אתמול; אבל גידופים ואיומים אינם התשובה הנבונה, ושרי הממשלה חייבים להקפיד על לשון עצורה בדיוניהם ועל איפוק בהתנהגותם.

לגופו של העניין ששילהב את היצרים בישיבת הממשלה — והוא דיווחו של שר המשטרה על רצח אלכסנדר אדר ומצב הביטחון השוטף בפנים הארץ: גם אם קיימת סתירה מסויימת בין הנתונים הסטטיסטיים שהביא חיים בר־לב ובין התחושה בציבור — אין יסוד לטענותיו של השר שרון. אין זה נכון כי הציבור נעשה אדיש כלפי התנפלויות ורצח יהודים בידי ערבים, הן מחבלים מאורגנים והן לאומנים בודדים. רגישותו של העם בעניין זה היא כמימים ימימה. ודאי שאין להאשים את מערכת הביטחון בהזנחה כל שהיא; היא מקדישה את מיטב כוחותיה למלחמה בטרור ואין לזלזל בהישגיה. מקרי רציחות אירעו, שנה אחר שנה, גם לפני שהוקמה, בעקבות פרשת האוטובוס בקו 300, ועדה ממלכתית לחקירת שיטות העבודה של השב"כ.

שרון אינו היחיד המוסמך לחרוץ משפט על פעילותן של זרועות הביטחון. הגזמותיו אינן ערובה לכך שהוא עצמו מוכשר לטפל בנושא הטרור טוב מאחרים.

שוב הושמעה, גם בממשלה, הדרישה להטלת עונש מוות כגמול על מעשי רצח "מעין אלה". אך היכן קו הגבול שיבדיל בינם ובין מעשי רצח בכלל? כיצד תושב השר משה שחל להגדיר מעשי רצח "קיצוניים" כדי להבדילם מאחרים? ואם ערבי שונא־יהודים מצליח לרצוח יהודי סמוך למבצר המשטרה המשקיף על הצטלבות הכבישים שליד מגידו — מה יוכלו שתי היאחזויות נח"ל ויישוב קהילתי אחד למנוע בעתיד?

המאבק בטרור יוסיף לתפוס מקום גבוה בסולם העדיפויות הלאומי. כל מפלה שנספוג בהמשכו תכאיב לנו ביותר; אולם אין שחר לטענתו של שרון כאילו "החלטנו להתאבד בארצנו שלנו". מנוי וגמור עם כולנו לחיות, עם נשק ביד, ותוך שמירה על דמותה של ישראל כמדינת חוק, מדינה שבתי־המשפט שלה קיימים כדי להעניש — ולא כדי לנקום.

מהפיכה חוזרת בפיג'י

המהפיכה הצבאית השנייה שחולל הקולונל סיטיבני רמבוקה בשבוע שעבר בפיג'י, עשויה להרחיק לכת הרבה יותר מהמהפיכה הראשונה שחולל באביב. הפעם עשויים הדברים להגיע עד כדי הינתקות מחבר־העמים הבריטי. תפיסת סמכויותיו של המושל הכללי, סר פניה גנילאו, המייצג את הכתר הבריטי, בידי הקולונל רמבוקה, מצד אחד, והודעת חמשת שופטי בית־המשפט העליון (עוד שניים נתונים במעצר) כי לא ישרתו במשטר רמבוקה, מצד שני, מלמדות עד מה קרוב הקרע.

פיג'י היא מן האומות החדשות שקמו ממושבה בריטית לשעבר. שטחה כולל 300 איים, כ־3,000 קילומטרים מצפון־מזרח לאוסטרליה ומספר תושביה כ־720,000. 47 אחוז מהם ילידים מאלינזים ו־49 אחוז הודים מצאצאי הפועלים שהבריטים הביאום לעבוד במטעי הסוכר. להודים היה מעמד בכורה גם בחיים הכלכליים וגם בחיים הפוליטיים, והפיכת רמבוקה במאי נועדה להפוך את המצב. הממשלה הזמנית, בראשות המושל עצמו, נדרשה להכין חוקה חדשה המיועדת "להבטיח לנצח" את הבכורה הפוליטית של הילידים המאלינזיים. ההתקדמות האיטית בהכנת חוקה כזאת היתה, לדברי רמבוקה, אחת הסיבות העיקריות להפיכתו החדשה.

בינתיים קמה בפיג'י "חזית שחרור" ושמה "טאוקאי", ששמה לה למטרה להכריז על פיג'י כרפובליקה עצמאית ולהינתק מחבר־העמים הבריטי. ההודים מאשימים את החזית בעידוד מעשי הביזה של הבריונים ומנהיג החזית הכריז אחרי ההפיכה השנייה כי לפי השערתו, "300,000 העשירים" מתוך 350,000 התושבים ההודים יעדיפו לעזוב את המדינה. השיקול העשוי למנוע צעדים קיצוניים כאלה הוא ההערכה הכללית, שבלי התיירות (שכבר התדלדלה מאז ההפיכה הראשונה) ובלי הסיוע הבריטי (העשוי להיפסק עם הניתוק מחבר־העמים) תתמוטט כלכלת פיג'י תוך חודשים מספר.

שרלוק, שמיר וכל הבחורים

היתכן שהשב"כ דיווח ושמיר לא ידע? או: בליכוד מחפשים חלופה לשיגעון השלום של פרס

מאת יואל מרקוס

לא צריך להיות שרלוק הולמס כדי לחשוד שמשהו אינו מתיישב עם השכל הישר בחידה "שמיר־לא־ידע־כן־ידע", על פגישותיו של חבר מרכז חירות עם איש אש"ף. "זה אלמנטרי, ידידי הטפש", היה שרלוק אומר על כך. ואכן יש כמה דברים שאינם מתיישבים בהולמס עם השכל הישר, ואני מוכן להסביר מדוע.

א. השיחות בין משה עמירב לבין הפלשתינאים נמשכו שבועות רבים. הוחלפו דיעות ותכניות ולא היה חסר הרבה שעמירב יטוס לפגישה אישית עם ערפאת.

ב. במרכז המפגשים הללו עמד פייסל חוסייני, נציג בכיר של אש"ף בשטחים. קשה להעלות על הדעת שחוסייני זה אינו נתון למעקב צמוד של השב"כ. הם יודעים בוודאי כל תנועה מתנועותיו (אם אינם יודעים, זה רע מאוד). הם יודעים עם מי הוא נפגש וזה היה מפליא (אם לא מדאיג מאוד) אילולי צותתו לשיחותיו.

ג. אין איפוא אפשרות שהשב"כ לא ידע מה שכתב "כל העיר", שלום ירושלמי, ידע ופירסם בסקופ עיתונאי — שחוסייני מקיים מגעים עם חבר מרכז חירות משה עמירב. על־אף הנסיונות שנעשו לאחר הגילוי, להפחית מערכו של עמירב כ"סתם אחד מאלפיים חברי המרכז", אין המדובר פה בשוטה הכפר. גם מרכז של 2000 חברים הוא אקסקלוסיבי — עובדה שיש רבבות אנשי חירות שנאבקו להיות חברים בו ואינם בתוכו. המדובר במי שעמד בזמנו בראש לשכת העיתונות הממשלתית, כבאמן חירות, ונציג תנועת בית"ר, אחד מהתנועה, ידיד של ה"נסיכים" אולמרט, מרידור וכל הבחורים כולם. קשה לשער שהשב"כ לא היה ער מאד למתרחש.

ד. אחרי פרשת האוטובוס בקו 300, שבה טען ראש השב"כ כי "שמיר ידע", והלה אמר שלא ידע — התהדקו יחסי העבודה והפיקוח בין ראש הממשלה לבין ראש השב"כ הנוכחי. שמיר, כממונה ישיר ה בלעדי על גוף זה, למד את הלקח הדרוש שהכל יובא לפניו. באותה מידה גם ראש השב"כ שם לו ליעד לרפא את פצעי הפרשה ולהרים את מוראל הגוף הפגוע, מרבה להביא מידע רב ככל האפשר לידיעתו של ראש־הממשלה. קשה איפוא להעלות על הדעת שהשב"כ יודע כי איש מרכזי של אש"ף בשטחים ופלשתינאים פעילים אחרים מפלרטטים עם חבר מרכז חירות והדבר אינו מובא לידיעת ראש הממשלה.

* * *

בנסיבות אלו ייתכנו ארבע אפשרויות: או ששמיר לא דווח וזה מאד לא בסדר. או שהוא דווח ולא שם לב. או שהוא דווח ולא ייחס לכך חשיבות, בנוסח החביב עליו "לא נורא" ו"לא צריך להפריז". או שהוא דווח, שם לב והחליט להמתין ולראות איך יפול דבר, בבחינת "ישתוק הצעירים לפניו". זו גם היתה אולי עמדתו נוכח פעילותם של אהוד אולמרט ודן מרידור למצוא נתיבים להידברות עם תושבי הגדה. שישתוק. אולי ייצא מזה משהו.

איזה עניין יכול להיות לשמיר לחפש הידברות עם פלשתינאים? יכול להיות לו עניין רב. לא להידבר עם אש"ף, כמובן, שכן קשה להאמין שאיש כשמיר מסוגל להידבר עם אש"ף כשהוא מגדיר את עצם המגע עמם כ"סופה של המדינה". לעומת זה, יש לו עניין להידבר משום שהיה רוצה, לפי דעתי, שחוסיין יתרפא מ"האופוריה של פרס" ויתחיל לשאת ולתת עמו על השלום. ד"ר מכביס אותו, ולא בלי צדק, שחוסיין מסרב להיפגש עמו או לראות בו פרטנר. הצעות עמירב — הגדרה עצמית לפלשתינאים ממזרח לירדן (כלומר, במסגרתו של חוסיין) ומינהל עצמי בגדה המערבית — הן ברוח רעיונותיו של אריאל שרון ואינן סותרות את האידיאולוגיה של חירות. אך הן עלולות להקפיץ את חוסיין משלוותו ולהביא אותו לידי מחשבה שמא כדאי לו להתחיל לדבר עם הליכוד. כלום לא מפלגה זו הביאה בסופו של דבר את השלום עם מצרים?

מי יודע את נבכי מחשבתו של שמיר? אך לעומת זאת, אי אפשר להתעלם מהעובדה שלידה, פעיל למרי הדור הבא של חירות — שרון מצד אחד ואנשי הדרג המרכזי של המפלגה מצד שני (אולמרט, מרידור, בנין הצעיר ושאר הבחורים) זה מבינים היטב שני דברים:

● שבמוקדם או במאוחר הליכוד יהיה חייב להתמודד עם הפצצה הדימוגראפית. שנת אלפיים אינה עוד מדע בדיוני — היא תיפול עלינו בעוד כ־12 שנה. וגם אוכלי החומצים לא יאהבו להימצא אז במצב שיש יותר ערבים מיהודים בשטח שבשליטת ישראל.

● שאי־אפשר להשאיר את "החזקה" על השלום בידי מפלגת העבודה ואם הליכוד שואף להישאר בשלטון, ואולי בממשלה בראשותו בלבד, עליו למצוא ולהציע חלופה לתכניות השלום שמציעה המפלגה היריבה. הם מעדיפים לחפשה בהידברות ישירה עם תושבי הגדה, מאשר באמצעות חוסיין. לבני הדור השני בחירות אין אותם מעצורים נפשיים, פאנאטיים שהאבות המייסדים לכודים בהם. על כן גם יותר קל להם לחפש ולטפח חלופות פרגמאטיות של הסדרי־ביניים מפליגים, שימלאו אחר חלק משאיפות הפלשתינאים בלי להתנגש חזיתית, לפחות בשלב הראשון, עם האידיאולוגיה החירותית.

פרשת עמירב אולי היתה שולית. אך מה שמסביב לה, מאחוריה, בעיקר מה שלפניה, הוא התפתחות שכדאי לעקוב אחריה.

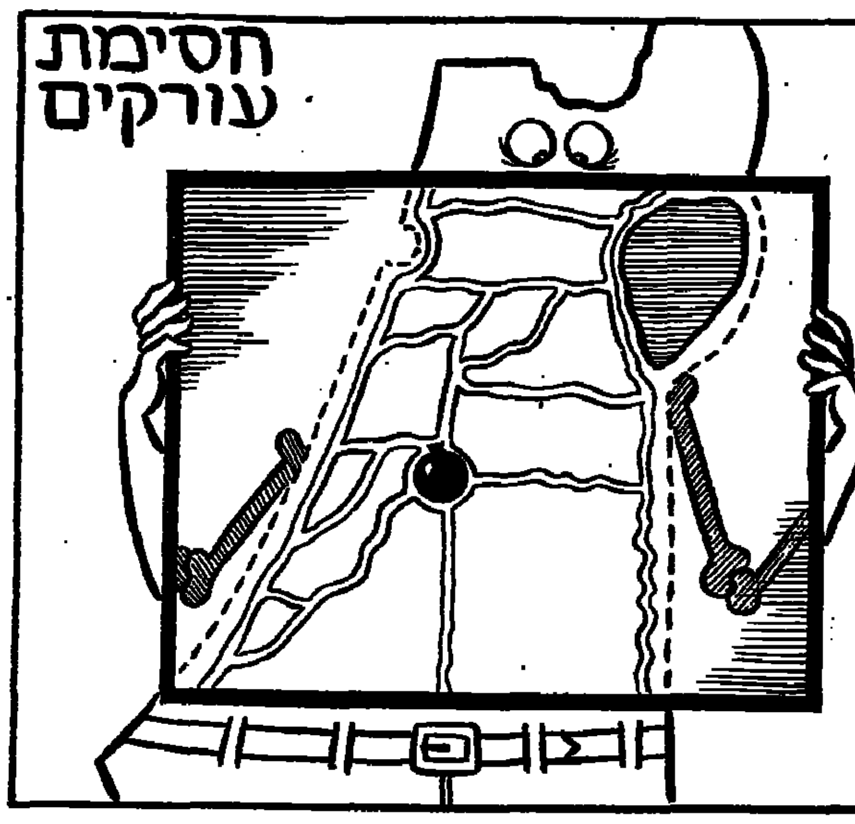

המבחן האמיתי של שומרון

הצליח שומרון לממש את השקפת עולמו המבצעית בעקבות ביטול פרויקט הלביא

מאת זאב שיף

חלפה כמעט חצי שנה מאז נכנס דן שומרון לתפקיד הרמטכ"ל. התקופה עמדה בסימן המאבק על פרויקט מטוס הלביא, נושא שהעסיק את המטה הכללי ומיקד אליו את תשומת לבו. עד שלא נפלה ההכרעה לא ניתן היה להשלים את התכנון לעתיד. תוכנית העבודה הרב־שנתית הוקפאה עד שיתברר בדיוק מהם המשאבים העומדים לרשות הצבא. משנפלה ההכרעה, מתחיל המבחן הגדול, האמיתי, של המטכ"ל וצמרת צה"ל הנוכחית. הרמטכ"ל דן שומרון יבחן כיצד יממש את השקפת עולמו לגבי צה"ל. עכשיו יהיה עליו לפרוע את השטרות שעליהם חתם.

ההחלטות שיפלו בתקופה הקרובה במטכ"ל יהיו חשובות ביותר לצה"ל בעשור הבא — מה שיחליטו שומרון וצוותו ישפיע על צה"ל בתקופתו של הרמטכ"ל הבא וגם על זה שיבוא אחריו. ההחלטות יהיו חייבות אמנם באישורו של שר הביטחון, אך עבודת ההכנה והצעות המפורטות ייעשו בידי המטכ"ל.

למבחנו של שומרון פנים רבות. עליו ועל צוותו יהיה להכין את רשימת העדיפויות החדשה של צה"ל, שתיעשה אולי מתוך ניסיון להגדיר מחדש כמה מהמשימות הקבועות שלו אשר מזה שנים רבות היו בבחינת תורה מסיני. על שומרון יהיה לממש את ההחלטות השונות לדבר שבמעשה — לבנות בפועל את כוחו של צה"ל; לוותר על מה שאין ברירה אלא לוותר עליו, ולבנות את החדש. כל זה צריך להיעשות תוך נטילת סיכונים תוך הקפדה שכוננותו של צה"ל לא תיפגע. יהיה עליו להקפיד גם שהתעשיות הביטחוניות לא יכתיבו לצה"ל פרויקטים שאינו רוצה בהם — שלא תחזור התופעה של לביא ב'.

המפכ"ש כדוגמה

המימוש לא יהיה קל אפילו מבחינה תקציבית. טעות לחשוב כי כל הכספים שהיו מיועדים ללביא יופנו מיד לצה"ל. מתוך 209 מיליון הדולר שהוצאו בארץ ועוד כ־150 מיליון דולר שהוצאו בחו"ל עבור הפרויקט, הוחלט להפריש כ־100 מיליון דולר לתעשייה האווירית להמשך פיתוח מערכות אוויוניקה. השאר, ברובו הגדול, יופנה בשנתיים הבאות להוצאות סגירת הפרויקט ולתשלום פיצויים. כולל פיצויים לאלפי אנשים שיפוטרו. במלים אחרות, מעט מאוד יישאר מכספי הלביא, אם בכלל, בשביל צה"ל, בשנת התקציב הקרובה.

הוויכוח בצה"ל, כיצד לממש את התכנית שניתן לכנותה תכנית רב־שנתית משופרת, כבר החל. אין זהו רק ויכוח על כלי הנשק החדשים שיש לפתח או אילו כלים שפיתוחם הסתיים, או עומד לפני סיום; במקרה של פיתוח, צה"ל עלול להיקלע למצב שלא יהיה כסף למימוש הדבר. הוויכוח נוגע גם לארגונו של צה"ל, למבנהו, לגודלו וסדר הכוחות שלו, וליחסים שבין שלוש הזרועות. הוא מתמקד לדעתי בשני נושאים עיקריים. האחד עתידם של כוחות היבשה; השני גודלו, מבנהו ותפקידו האמיתי של המטכ"ל.

מומחים רבים סבורים כי מזה שנים נמצאים כוחות היבשה בשקיעה וגם כאשר ניצחו בקרב, התגלו בהם סימני חולשה העלולים להיות מסוכנים בעתיד. גם בוועדת המשנה של ועדת החוץ והביטחון, שדנה בתפישת הביטחון של ישראל, הסכימו רוב העדים שדנו בנושא כי יש לעשות יותר למען כוחות היבשה. בעצם ההבחנה הזו יש כבר מן החידוש. כיום יש כבר כתובת לכוחות היבשה באמצעות מפקדת כוחות השדה (מפכ"ש) שהוקמה בצה"ל. אם בעבר היו כוחות היבשה קואליציה של חילות שלא אחת פעלו בכיוונים מנוגדים, הרי כיום יש הנהגה אחת ופה לכוחות אלה. יד אחת מאמנת, בונה ומתכננת את הכוחות הללו. מפקד המפכ"ש, האלוף אורי שגיא, סבור כי אם ברצון המטכ"ל שכוחות היבשה ימריאו מחדש בעשור הקרוב ויספקו איכות טובה, יש להפנות לכוחות אלה בתקופה זו סכומים נכבדים. אך בכסף בלבד לא די. יהיה צורך ודאי להגדיר מחדש את יחסי הגומלין בשדה הקרב בין כוחות היבשה וחיל האוויר.

מירוץ הזמן

במטכ"ל נושאת הבעייה אופי אחר. אף רמטכ"ל בצה"ל לא הצליח מזה שנים לטלטל את המטכ"ל. רבים דיברו על כך, אך מעט מאוד עשו. ברור שצריך זעזוע רציני במקום זה, כולל בתחום התקנים המתנפחים משנה לשנה, במספר הקצינים הבכירים שנוספים שם. מה שסגני אלופים עשו לפני שנים לא רבות עושים כיום גנרלים. הבירוקרטיה השמרנית התגלו כחזקים יותר מכל רעיון חדש. כאשר הוחלו בה־ ארגון, הגיעו כעבור זמן לאורך הגלים הנגדיים וסחפו כל הישג. אם מדברים על מפקדות נפוחות בצה"ל, הכוונה היא לא לא בפיקודים אלא קודם כל במטכ"ל. אחת הדוגמאות לכך היא הקמת המפכ"ש וההשפעה האפסית שהיתה לדבר על המטכ"ל.

אחת המחשבות בהארגון היתה שהדבר יקל על המטכ"ל, יבטל פונקציות כפולות. למשל, יביא לביטול מחלקת ההדרכה במטכ"ל. אך דבר לא קרה, למרות שרבים מסכימים כי יש לשנות את המצב. פונקציות כפולות קיימות כיום גם בין המפכ"ש ואגפי כוח אדם, אפסנאות והתכנון.

למרות ששומרון החל בתפקידו לפני כחצי שנה, לא נותר לו זמן ללא גבול למימוש תוכניות גדולות להתארגנות. הניסיון מלמד שכאשר רמטכ"ל לא מספיק במימוש תוכניות גדולות תוך שנה וחצי עד שנתיים לכל היותר מאז נכנס לתפקידו, אין הוא עושה זאת בתקופה שנותרה לו עד סיום כהונתו. לשומרון נוצרה עתה שעת כושר.

יחד עמו נמצאים בכמה תפקידים מרכזיים אלופים חדשים יחסית. כמה מהם מחויבים כמוהו לתכניות הארגון גדולות. גם הם חתמו על שטרות שעליהם לפרעם. פורום המטכ"ל הנוכחי בולט יחסית בהיכנות האישיות של רבים מאנשיו, והראיה שיש בהם מספר גדול יחסית של אלופים שהיו יכולים להיות מועמדים טובים לרמטכ"לים בעתיד. השאלה היא אם יצליח הרמטכ"ל לגבש את פורום המטכ"ל לקבוצה מגובשת שתממש את השקפת העולם המבצעית לתוכנית נבונה של בניין כוח יעיל.

שקיעה במפרץ

מאת צבי בראל

וואשינגטון

ההחלטה האמריקאית להחזיר לאיראן את מלחיה של הספינה האיראנית שהטילה מוקשים אל תוך מימי המפרץ הפרסי, נומקה בהסבר משפטי מסורבל שלא הצליח לשכנע אפילו בוואשינגטון. על פיו, "אין אנשי הצוות האיראנים יכולים להחשב שבויי מלחמה, משום שלא קיימת מלחמה בין ארה"ב לאיראן".

כך ומנית מכוונים מלוא המאמצים המדיניים והצבאיים של ארה"ב לבודד את איראן ולהטיל עליה אמברגו צבאי. במגירות הפנטגון קיימות תכניות מבצע נגד בסיסי אש וטילים איראניים, וכ־30,000 חיילים אמריקאים, על כ־40 ספינות ונושאות מטוסים, יושבים עם האצבע על ההדק ומוכנים לקראת כל אפשרות לפתוח באש לכיוון איראן. למרות שפעולת אנשי הצוות האיראני נחשבת בממשל כאקט מלחמתי שמצדיק את פיצוץ אניתם וגם אחרי שלושה אירועי האש האחרונים בין כוחות אמריקאיים ובין "סירות הפושטים" האיראניות, נמנע הממשל מלהגדיר את המצב כמצב מלחמה. המשך דבקו בגירסה הפרדוקסלית האומרת "אנו ניטראליים במלחמה בין איראן לעירק, אנו תומכים בצד זה או אחר ואיננו רוצים לראות צד מנצח וצד מנוצח".

האינטרס האמיתי

הצורך לעטות גלימה צחורה של ניטראליות על מה שנראה בעליל כמצב מלחמה התרפקטו, והתחפשלות המשפטית שעמדה כזאת מחייבת, הוא רק אחד הפרדוקסים שהתפתחו במדיניותה של ארה"ב מאז החלה מעורבותה הצבאית במפרץ לפני כשלושה חודשים. דוגמה אחרת היא פרשת היחסים בין ארה"ב לבריה"מ, בהקשר הזה. עד חודש פברואר השנה ראה הממשל את מלחמת איראן־עירק כאסון טבע קטן שאין לו אמנם תרופה אבל אפשר לחיות עמו.

כך לא הושקע כל מאמץ ממשי לפתור את הסכסוך בין המדינות. אך מרגע שכווית, בתבסיס מדיני מבריק, נתנה לסובייטים דריסת רגל לגיטימית באיזור באמצעות שלוש המיכליות שנחכרו מהם, החליט הממשל כי זה הוא בדיוק הרגע ליצור מפנה במלחמה. החשש מפני השתלטות סובייטית על מאגרי הנפט במפרץ הפרסי הפך לעמוד התווך של המדיניות האמריקאית החדשה, עמוד שקשקש בהסברים נעימים לאוזן כמו שמירה על חופש השיט ואבטחת אספקת הנפט. שני נימוקים אחרונים אלה היו נכונים ומוצדקים גם במהלך שבע השנים שקדמו למעורבות האמריקאית הנוכחית ובכל זאת לא גרמו להחדרה צבאית אל תוך המפרץ.

ואמנם, כשנשאלו דוברים אמריקאיים אם אין מקום לשתף את בריה"מ בהגנה על חופש השיט ועל הספקת הנפט הרוסית, השיבו הדוברים בשלילה מוחלטת כאילו עצם העלאת הרעיון לקוחה מעולם האבסורד. כדי להסוות את הנימוק האמיתי למעורבות החדשה במפרץ וכדי להציג במפרץ מחזה, על פיו אין מדובר בהצגת־יחיד אמריקאית אלא באינטרס בינלאומי, ביקשה ארה"ב את שיתוף הפעולה של מדינות אירופה ויפאן בפעולות השיטור.

למדינות אירופה ויפאן לא היתה כל ברירה אלא לשתף פעולה ולו למראית עין, באשר הן הלקוחות העיקריות של הנפט הערבי וכדי להבטיח שארה"ב היא שתמשיך לשחק את התפקיד הבכיר הבלעדי. לארה"ב היה שיתוף פעולה זה נחוץ מסיבה נוספת, השותפות הבינלאומית הזו חיקות בהגות במבצע נגבה לרגע את החשש שארה"ב אכן הבליחה לנטרל את בריה"מ מזירת המפרץ. אבל רק לרגע, משום שבריה"מ, בתורה, הציעה להקים כוח ליווי בין־לאומי בחסות האו"ם שיבצע בדיוק את מה שארה"ב ביקשה לעשות בעצמה. הרעיון טוב בעיקרו אבל מכיון שהוצע ע"י הסובייטים, הוא נענה בהתנגדות אמריקאית נוקשה.

התנגדות הזאת חשפה עוד יותר את הסיבה האמריקאית האמיתית למעורבותה במפרץ ועוררה בדרך הטבע את חשדן החשש של בנות בריתה שארה"ב גוררת אותן אל המפרץ רק כדי לבלום את הכוונות הסובייטיות.

הרוסים הרוויחו

גם הרעיון להטיל אמברגו על איראן גילה לארה"ב כי איננה יכולה להתעלם מבריה"מ. שהרי כיצד אפשר להטיל אמברגו מלא ולבודד את איראן ללא ההסכמה ושיתוף הפעולה של בריה"מ ובנות בריתה. ואכן, כאשר נפגשו שר החוץ הסובייטי, אדוארד שוארדנדזה, עם מזכיר המדינה ג'ורג' שולץ, לשיחות על חיסול הטילים לטווח בינוני, תפסו מלחמת איראן־עירק הצורך בהטלת אמברגו על איראן את המקום המרכזי בדיונים על נושאים אזוריים.

כך יצא שהתנכלות הצבאית האמריקאית במפרץ הפרסי, שנועדה לסכור את החדירה הסובייטית, העניקה לבריה"מ, בסופו של דבר, עוצמה רבה יותר ומנוף מדיני שלא היה ברשותה קודם. הסובייטים אמנם נתנו הסכמה עקרונית להטלת אמברגו על איראן אך הם היו גם אלה שדרשו עוד ניסיון תיווך מצד האו"ם ובכך הנחילו מפלה נוספת לארה"ב שדרשה החלטה מיידית להטיל אמברגו.

ההכרח לוותר לרוסים ולתת להם זכות הבעת דעה באזור שממנו היו מנוטרלים כ־40 השנים האחרונות, כמו גם האילוץ להתפתל בניסוחים משפטיים, יכולים להחשב רק כנזק חלקי למצבה החדש של ארה"ב. אפשר להבין את שאגות השמחה של צוות הפריגטה ג'אראט כאשר פגעו בספינה האיראנית שהטילה מוקשים, אבל עם השמחה הזאת פרוצה ארה"ב את עוצמתה לכמה יריות תוותה ואת הפגנת השרירים המעצמתית שמלכתחילה עדיף היה לה שנשאר במסגרת אזהרה בעל־פה. מרוגם הממשל לפעולה צבאית מוקמת, רחוקה מלהרתיע או לפתור את הסכסוך.

כאן גם מקורו של הבוק הממשי שגרמה מדיניותו של רייגן להרימיתה המעצמתית של ארה"ב. עתה, לאחר שלושה חודשים, דומה הכוח האמריקאי במפרץ לעמיתו הסובייטי באפגניסטן ועל אף שרשמית איש אינו אומר זאת, מקווים בממשל שיימצא איזשהו פתרון מהיר שיאפשר לכוחות האמריקאיים לסיים את המשימה הנראית עתה גם חסרת קץ וגם חסרת תכלית.

את הפתרון, כפרדוקס נוסף, עשוי להמציא דווקא אותו ארגון שעד כה קצרה ידו מלהביא לסיום מלחמת איראן־עירק. את מלוא יהבה תולה ארה"ב באו"ם ובמזכיר פרז דה קויאר היוצא לשליחות נוספת לאיראן ועירק.

הממשל האמריקאי מקווה שהאו"ם יוכל לספק לה, בין בדרך של מו"מ בין איראן לעירק או באמצעות הטלת אמברגו, את הנתיב להישלף החוצה מימי המפרץ. צריך רק לקוות, בשביל ארה"ב, שזה אמנם יהיה הפתרון ולא שורה של פיגועים איראניים בספינות אמריקאיות שעלולים לגרור אותה להתקפלות מבישה או להכרזת מלחמה על איראן.

העובדים שלנו מפונקים

אנחנו לא
מתביישים להודות.
העובדים הזמניים
שלנו מקבלים תגמול
גבוה יותר ויחס טוב יותר.
לכן, הם עובדים
טוב יותר. עובד זמני שמגיע אליך מחָבֵר מקבל שכר גבוה
יותר מהמקובל בחברות האחרות, בחגים אנחנו מעניקים
לו שי ובמשך השנה מארגנים לו ימי כיף לכל המשפחה.
עובד של חָבֵר יודע כי נדאג לשבץ אותו בתפקיד המתאים
בדיוק לכשרונותיו, נתעניין בהשתלבותו בעבודה ותמיד
נהיה קשובים לצרכיו.
העובדים שלנו הם אמנם עובדים זמניים, אבל קבועים
בחָבֵר. כאן הם מרגישים בבית. אנחנו מפנקים אותם
בתנאים והם לא מתפנקים בעבודה.
לא היית רוצה עובד כזה אצלך?
חָבֵר מספקת שרותי כוח אדם במחלקות המשרדית
והטכנית - נשים וגברים בעלי מקצוע מעולים, בכל רחבי
הארץ.

חָבֵר

חָבֵר עובד טוב יותר אצלך

תל־אביב, בן יהודה 100 טל. 03־221214, ירושלים 02־234265, חיפה 04־663966.

מבט אחר / הדה בושס

תישן בשקט — עיתונאי קטן

עם כל החומרה שבתקיפת העיתונאי יחזקאלי, עדיין אין להציג את עיתונאי ישראל כציבור של חסרי־ישע, החשופים לשיסוי ולהסתה פרועה, נתונים לחסדיהם של בריונים אלימים

סוף־סוף באה שעתם הגדולה באמת של העיתונאים הקטנים, ששנתם נדדה בלילות. יש לקוות שיצליחו לבסוף לישון בשקט ובבטחה. עכשיו הם יוצאים מפינותיהם האנונימיות ומופיעים בפומבי כקדושים־מעונים, קרבנות על מזבח חופש הביטוי. הם חושפים את גופם הפצוע השותת דם, במבצע־הזדהות מרגש עם כתב הספורט של "ידיעות אחרונות", צדוק יחזקאלי. כאילו הוא החלוץ ההולך לפני המחנה, ותורם עוד יגיע. סוף־סוף בא בריון אחד, מאותם בריונים אלימים המאכלסים את מגרשי הכדורגל ולא רק אותם — והעניק להם לגיטימציה. עכשיו יוכלו לשאת ברמה משאות אפוקליפטיים־פיוטיים על הקרבנות ההולכים למות. עכשיו יוכלו להאשים את אריק איינשטיין על פזמון השיסוי וההסתה נגדם. כך יוכלו להזהיר מפני הקורבנות העתידים עוד ליפול מקרב קהילת העיתונאים, במאבק המתנהל כיום ברחובות — המאבק על חופש הביטוי.

מי שלא שמע ביומן־הבוקר של יום ראשון, בגלי צה"ל, את משא קדהימים שבישר על סופה של העיתונות, לא ידע באיזה ג'ונגל מסוכן חיים כיום עיתונאים תמימים, שכל רצונם רק לעשות את מלאכתם. אלא שבאים בריונים אלימים ותוקפים אותם, מאיימים על חייהם. אתמול נשפך דמו הטהור של יחזקאלי, מכריז מיכה פרידמן, (בדרך כלל, שדר אינטליגנטי ומאוזן) היום עלול דמי שלי להישפך. ומחר, דמך שלך — הוא אומר בפנותו אל אילנה דיין, שותפתו להגשת היומן. למשמע הדברים האלה, האם יקשה לראות את אולפן גלי צה"ל מוצף דמי נקיים?

למרבה המזל, אולפן גלי צה"ל עדיין בוטח ושלו. אילנה דיין בריאה ושלמה, מיכה פרידמן, אני מקווה, כבר התאושש מהתלהמות האפוקליפסה של הבוקר. עיתונאים אחרים, קטנים וגדולים, עדיין יכולים להלך ברחובות בלי שיאונה להם כל רע. גם מערכות העיתונים אינן מוקפות אויבים המתנכלים לחופש הדיבור ולדמוקרטיה. יש לקוות שאם ההיסטריה לא תסחוף את אגודת העיתונאים, והעיתונות לא תושבת ליממה אחת, לאות מחאה. ימשיכו העיתונים להופיע, הרדיו (ובכללו גלי צה"ל) והטלוויזיה ימשיכו לשדר כאין מפריע.

אין ספק, יש לגנות בתקיפות את מעשה הבריונות ואת פציעתו של יחזקאלי. אבל זה עניין לטיפולה של המשטרה, ככל מקרה של פגיעה גופנית חמורה או אף ניסיון לרצח. אבל עוד רבה הדרך מכאן ועד לציבור שלם של עיתונאים חסרי־ישע, החשופים לשיסוי ולהסתה פרועה, נתונים לחסדיהם של בריונים אלימים.

זו היסטריה מלאכותית, מנותקת, הלובשת מסווה של צדקנות והתחסדות שאינן במקומן. העיתונאים אינם צדיקים גמורים, חסרי מגן. עיתונאים קטנים וגדולים פגעו פגיעות קשות גם בחפים מפשע, במלים שלעתים פגיעתן קשה מפגיעת סכין. עיתונאים פגעו קשות בעמיתיהם, וחיסלו חשבונות אישיים מעל דפי העיתונות, פצעו זה את זה במלים — ואיש לא נזעק. אדרבא, העיתונות התמחתה באחרונה באירועים כאלה של חשיפת אישיות־רכילותיות, היא צובעת את דפיה בצהוב רשע, כתבות כאלו משמשות מקור שמחה והשראה לעיתונאים אחרים, רק לעתים נדירות מתנצלים עיתונאים בפני אלה שבהם פגעו, שהכפישו את שמם על לא עוול בכפם. וגם זו שפיכות דמים.

כמובן, אין בכך להצדיק מעשי בריונות ואלימות, אבל אוהדי הכדורגל — ולא רק בישראל — ידועים בהתנהגותם המחוספסת. מכל מקום, אין לפרש מעשה־בריונות אחד כ"עליהום" כללי על העיתונות. אין לחשוש לחופש הביטוי במין רציניות מעושה שכזאת: דומה שעיתונאים קטנים רבים זקוקים לחוש מידה, להומור ולראייה מפוכחת של עצמם ושל שיעור־קומתם האמיתי. כדאי שיתבוננו בראי, אולי יגיעו למסקנה שהצדקנות אינה יפה להם והגיעה השעה לגדול ולהתבגר וגם ללמוד לצחוק.

עיר משפחתית

הקונפורמיות, שהחברה הישראלית נגועה בה, מוצאת ביטוי מלא ולא־סימפטי בחגים. החגים הללו מעלים שוב על נס את המשפחתיות המקודשת, המציינת חברה זעיר־בורגנית באופיה ובמהותה. אין כחברה הישראלית זעיר־בורגנית בגישתה, בערכיה, בשיפוטה. אמנם כל חברה חיה לפי המקובלות, וכל חברה השואפת לשמר את עצמה ולהימנע מזעזועים נוטה לקונפורמיות; וכן יש להודות שבשום חברה אנושית, גם אם היא מתקדמת ביותר, עדיין לא נמצא תחליף לתא המשפחתי. אבל בארצות אחרות יש פתיחות כלפי אלה שאינם חיים על־פי המקובלות, אם מרצון ומהכרה, ואם מאונס ובתוקף הנסיבות. בישראל שניסתה לכונן חברה חדשה, ניכרת כיום הנטייה לשוב אל החיק החמים, המגן מכל רע, של אמא הפולניה.

לא לשווא נעשו סיפורי האם הפולניה פופולאריים כל־כך. באחרונה, דווקא בקרב אלה, הרואים עצמם בני האינטליגנציה הישראלית. מה שהיה אמור להצטייר כהומור, נהפך לתופעה רצינית ורבת־השלכות. על ישראלים רבים נמאסה כנראה הישראליות הלא־מוגדרת המחייבת. הם שבים למקום בטוח ומוגן. זו מעין חזרה לעולם סגור שבו אין עוד צורך להתמודד אלא עם אחדות רשנות ל"נרנודים".

זו חזרה אל חיק המשפחה המגוננת. מבחינה זו, אין הבדל מהותי אם העומדת בראש המשפחה היא אמא פולניה או מרוקאית. זו המשפחה היהודית הטובה והחמה, שהכל עורבים בה זה לזה, ובה מתערבים איש באחיו במין אינטימיות חמימה, דביקה. הפרט כמו מאבד מחשיבותו, מניח לאחרים להחליט בשבילו ולקבוע לו את אורחות חייו. אין מקום בטוח ומוגן יותר מחיק המשפחה. ובעולם זה של משפחתיות ברוכה, אין מקום ליחידים, הם מצטיירים כטמאים שמוטב למחנה.

בחגים מסתגרת המשפחה היהודית־הישראלית בבית, בין סירי המרק, הבשר, החמין והדגים, וסועדת את לבה: קירות הבית הם לה כחומה בצורה, שזר לא יעבור בה. בלאחר־מכן, אם אלה ימי הקיץ החמים, אפשר לראות את בני המשפחה מציצים אל הרחוב, מסתכלים בסקרנות כיצד בין עירמות הזבל, שעיריית תל־אביב הותירה לתושביה בראש־השנה בשפע ובגודש, מהלכים להם יצורים מוזרים, מכוכב זר על העיר המשפחתית מכוכב לכת אחר: אנשים ללא משפחה חוקית, ואחרי החגים, לא יהיה אחרת.

صكنا من الاجل

מאחורי המסך והמיקרופון / לילי גלילי

מדבר סקר תרחק

אחרי שגומרים למנות את כל ההבדלים האפשריים בין הטלוויזיה שלנו לתחנות הטלוויזיה בחו"ל, נותר עוד הבדל גדול אחד: בחו"ל, מותאם לוח המשדרים ככל האפשר לרצונו ולדרישותיו של ציבור הצו־פים. בארה"ב, עם הטלוויזיה הו־בהערית, נקבע התכנון כולו על ה"רייטינגס", כלומר שעורי־הצפייה הנמדדים כל תכנית ממש, ומתורג־מים מיידית לכסף שמשקיעים המפרסמים. במקומות שהטלוויזיה אינה ממוסחרת בהם לחלוטין, עושים סקרים. שתי השיטות מו־תירות עדיין כרוב לשאלה אם הטלוויזיה אכן צריכה להיענות לגמרי לרצון הציבור ולטעמו, ושמא חובתה וזכותה לספק לא רק את מה שהעם רוצה, אלא מה שהוא צריך.

אצלנו הביאו את שליטת הטלווי־זיה בציבור למידה אבסולוטית כמעט. הממונים על לוח המשדרים נוהגים במידה של שרירות וגבהות לב. התחשבות רק בקבצת כסעמד של ציבור כשלמי האגרה. נדרשה התערבותו של מבקר המדינה, שתבע מרשות השידור לקיים יותר סקרים כאמת־מידה לתכנון, כדי שהסקר יבדוק לא רק את שעורי הצפייה, אלא גם את מידת שביעות רצונם של הצופים כמה שהטלוויזיה מספקת להם.

תוצאות הסקר שנעשה באוגוסט הפתיעו את הנהלת רשות השידור. תכניות שנחשבו לכישלון, כמו "תביעות קטנות", זכו באהדת הציבור. תכנית מרכזית כ"כניסה חו־פשית" נתגלתה כדלת צפייה, המעניקה לצופיה מידת הנאה מו־גבלת. בדרך כלל, מפתיע הסקר במידת שביעות הרצון הכללית משידורי הטלוויזיה.

גם "מצב הרוח", בהנחייתו של ירון לונדון, הפתיעה. אם כי בכיוון ההפוך: עשרה אחוזים בלבד מצופי הטלוויזיה צופים בה בקביעות. 14 אחוז צופים "לפעמים", ועוד 12 אחוז — "לעתים רחוקות". נתון המפתיע עוד יותר: רק שני שלישים מהצופים ב"מצב הרוח", אמרו כי "התכנית מוצאת חן בעיניהם". במיוחד צופים בעיקר בני 60 ומעלה, ילידי ארצות המערב וילידי ישראל, דור שני. לשם השוואה: הצ־פייה ב"סוף ציטוט" היתה גבוהה בשליש מזו של"מצב הרוח".

ממצאים מסוג זה מעמידים סימני שאלה. איש בהנהלת רשות השידור אינו מטיל ספק בצורך לספק את טעמם ורצונותיהם של קבוצות צו־פים סלקטיביות. אולם, כך אומרים שם, לשם כך צריך שהתכנית המיועדת לשרת קהל צופים נבחר, תהיה אהודה עליו מאד. שאם לא כן, הכל על המאמץ. לעומת זאת, בת־כנית החדשה "מסך אישי", בהנ־חייתו של אהוד מנור, צופים 61 אחוז מקהל הצופים. הצפייה ב"מסך אישי" עולה עם הגיל. מרבים יותר לצפות בה ילידי המערב ונשים. לעומת זאת, ב"מראאמי", מחולק מוסר", צופים בתדירות משתנה כ־60 אחוז מן הצופים, ובולטת צפייתם של בני־נוער, בני 14־17. ומה לדעתכם תכנית הטלוויזיה הפו־פולרית ביותר? לא ניחשתם. את השיא שברה "לקראת שידור". אותו לקט שבועי של "לקראת". אחוז הצופים בה, לפחות לעיתים קרובות, מגיע ל־89 אחוז! מה הפלא? מיקומה המופלא בין "מבט" ל"שושלת", כובל את הצופים לכור־סאותיהם. הצפייה זהה כמעט ל"מבט", הלהיט הנצחי, שגם בו אינם צופים בכלל 10 אחוז מצופי הטלוויזיה.

בטלוויזיה, כך מבטיחים, יתנהל בקרוב דיון בממצאים ותהיה הפקת לקחים. כבר מתכננים את הסקר הבא, שיבדוק גם את תכניות הרד־יו. אמונים על הבטחות ל"דיונים בממצאים", לא נותר לנו אלא לקוות שהפעם אכן יקדישו קבר־ניטי הטלוויזיה מזמנם היקר לדיון בסקר. כבר בשלב זה, זרעו הד ממצאים מבוכה מסוימת. הכוונה להוריד את "תביעות קטנות", נגנזה בשלב זה. לעומתה, עלו סימני שאלה כדבר עתידה של "כניסה חו־פשית"

רפול, משורר הדלות

רפול: שהליצנים יעבדו

שמו של ח"כ רפאל איתן, רפול, הולך לפניו כאיש המלים והפיוט. הכל זוכרים לו עדיין את הדימוי הלירי של "ג'וקים מסוממים", התגעגעו מן הסתם לאיזו יצירת־מופת חדשה מפרי עטו. ואכן, משדר הבוקר "עושים ענייך" של גבי גזית וש־לום קיטל, החליט למלא חלל זה בחייט הרוחניים. כמקובל בפ־רוס השנה החדשה, פנו אל רפול וביקשו ממנו לחבר ברכה מיוחדת לחג. על־פי התוצאה, ההמתנה היתה כדאית: לנו, למדינה, וגם לגזית וקיטל, הזו־כים לברכה מיוחדת בסוף השיר. הנה הוא לפניכם:

"לשנה הבאה עלינו/ שנדע לחזור ולעבוד בעצמנו/ שנייש עמקים וגם הרים/ ונפסיק לקחת כסף מזרים/ שנשתחרר מהר מהמכשלה/ שעד היום קוראים לה "ממשלה"/ וקובע הרדים סוף סוף ילבשו מדים/ ואז בכות הבגן יקחו חבל/ או מהריסות יצאו זבל".

ועכשיו, גולת הכותרת, ברכה אישית לקיטל־גזית:

"ושני הליצנים אשר עושים עניין/ יצאו לעבודה בכביש או בבניין/ במקום לפשוק שפ־תיים/ יקחו טוריה בידיים / ומי שהראשון יפול מאפיסת כוחות/ "מסכן", יאמרו עליו,/ אבל חמור אחד פחות".

ההסברה הישראלית זכתה בציון 10

עבודת אס־אי שעשתה סטודנטית מצריה, זיכתה את נגלה אל עמר מאוניברסיטת קהיר בציון 10, והערה נלהבת של צוות המורים שתיארו את עבודתה "עבודה מד־הימה". אותו ציון כמעט העניקה אל עמר לרדיו הישראלי בערבית. בעבודה שנושאה "הסברה ישראלית בתכניות בקול־ישראל בערבית". בעבודה, שקטעים ממנה פורסמו בעיתון האופוזיציה המצרי "אל אהאלי", וצוטטו גם ב"אל גומהוריה", מייחסת אל עמר לרדיו בערבית תכנון קפדני בהעברת מסרים סמו־יים וגלויים, שנועדו לשרת את התעמולה הישראלית.

וכך כותבת הסטודנטית: "הם משתדלים ליצור משיכה ואמינות. מטפלים רבות במצב הפלשתינאים בשטחים, ושמים דגש על יחסי ישראל־מצרים־לבנון. מאמץ רב מו־שקע בהסברה ללבנונים בדרום, כדי לפגוע בשיתוף־הפעולה של האוכ־לוסיה עם ארגונים שיעיים ופלש־תיניים. הם מנצלים שירים יפים ובי־דור, כדי למשוך מאזינים, ומשתדלים להלביש על השידור פנים ערביות. לשם כך, נותנים לקהל להשתתף בשאלות ותשובות. תכניות שירות, כביכול, משמשות לתעמולה ושבח להישגי ישראל. הם מרשים להאזין לחדשות שלהם, על־ידי סיקור נרחב של מדינות ערב, והבלטת אישים ערבים. המקבלים בשידור משקל העולה על משקל הישראלים.

"הם מגבירים את האמינות בכך שהם מציגים גם את השלילה בט־פול בנושאים ישראלים, דבר שאינו נהוג בתחנות ערביות. על־ידי הגברת האזנה, מצליחים להכניס מסרים סמויים. שאלות של מאזינים ממדינות ערב מובאות תמיד עם שם המאזין, גם כשהן שאלות עוינות. בצורה זו, שוברים את ההתנגדות הראשונית, ומצליחים להכניס לשי־דורים לוחמה פסיכולוגית".

"האם אתם באמת כה מתוחכמים וכה מסורים לשירות התעמולה הישראלית?" שאלנו את מנהל הרדיו בערבית, ארמונד מחייק. התשובה על שתי השאלות: "לא". "אינני מכחיש שאנחנו מתאמים את עצמנו עם גורמים ממלכתיים המטפלים בנושא הערבי, אך איננו כפופים לאיש. דוגמא לתיאום: אם למשל זורקים אבנים בשכם, וב־תיאום עם צה"ל מגיעים למסקנה שכדאי לעכב את שידור הידיעה בשעה, כדי שהתלמידים יסיימו את הלימודים ולא יזרקו אבנים גם בחברון — נעכב את השידור. לעומת זאת, ידיעה ששודרה כבר ברדיו — לא נעכב את שידורה כדי שלא להכל באמינותנו. הסטודנטית צו־דקת בטענה שאנו מרבים בידיעות ממדינות ערב, ושזה מקור העוצמה שלנו. אנחנו גם נותנים ביטוי נרחב לאישים בשטחים. לוא היו משדרים רק חלק מזה בטלוויזיה, הוער המנהל היה מורעק"

ציתותים

● הדרישה לחזנות מזרחית בת־כניות דת בטלוויזיה, עולה על הדרישה לחזנות בסגנון אשכנזי. 32 אחוז רוצים חזנות מזרחית. לעומת 24 אחוז המבקשים חזנות אשכנזית. לעומתם, 44 אחוז אינם מעוניינים כלל בחזנות אשכנזית.

● לרגל חגיגות ה־30 של הדו־דאים, הכינה הטלוויזיה הישראלית תכנית "חיים שכאלה" שתסקר את הקריירה המוסיקלית של הצמד.

● כמעט תקרית אירעה בעת צי־לומי סרט־הטבע המתעד את הירדן. שעה שצוות הטלוויזיה עסקו בצי־לומי שפך הירדן לים המלח, נשלחו יחידות צבא ירדן לבדוק את פשר המהומה במקום שבו־ישראל זה. אנשי הצוות הורדו לברוח מן המקום, ורק הצלם פטר להן המשיך לצלם, עד שנגמר כל סרט הצילום. את התוצאה נוכל לראות בערב שמחת תורה.

● בריחת שלושת המחבלים מן הכלא בדרום, ולכידתם, העמידו במצב מסובך את ועדי העיתונאים ברדיו ובטלוויזיה. לאכבבר הכריזו הוועדים כי לא יתירו לסקר איר־ועים בדרום הארץ, בגלל פיטוריו של כתב הטלוויזיה בדרום, גיורא צור. בטלוויזיה פטרו את הבעיה בהכרזה כי זה אירוע ביטחוני חובק גבולות. בפורום החדשות ברדיו רמזו כבר המנכ"ל ומנהל הרדיו בשבוע שעבר, כי גורל הכתבת הזמנית בדרום יהיה כגורל צור, אם "תסרב פקודה". האירוע סוקר בהרחבה.

● שינויים בדסק הערבי: עם יציאתו של אהוד יערי לחו"ל, מונה גיל סדן לכתב הטלוויזיה לענייני ערבים. ויקטור נחמיאס, קיבל את הגה. עיינות עתיקות־יומין שרווש יערי כלפי נחמיאס, מנעה עד כה את שילובו של זה בתפקיד מרכזי בדסק.

העם זה אליש"ע

פורת: איחולים מצרכני תרבות מודאגים

מנכ"ל רשות השידור, אורי פורת, הוא כנראה הפופולרי ביותר בארץ בתקופה האחרונה. כולם קיבלו בעונה זו של השנה קצת ברכות, קצת מכתבים עם איחולים לשנה החדשה. אבל אצל פורת — הצפה של ממש. לא רק מצד הכמות אלא גם בצד התוכן. לשפע התקשורתי הזה זכה מנכ"ל רשות השידור במסגרת המבצע: "העם נגד תק־שורת עוינת", שאירגן גוף המכונה אליש"ע — "אוהדים למען יהודה, שומרון ועזה". בין החברים הבולטים בגוף זה, עו"ד אליקים העצני, צרכן תקשורת קבוע וגם פעיל.

עשרות הגלויות (ספרנו למעלה כ־60, ועוד העם נמויה), נחלקות לארבע קבוצות. על האחת, בצבע סגול, מודפס הטקסט הבא: "איך מחסלים דמוקרטיה במדינה דרום־אמריקאית? תופסים את הרדיו והטל־וויזיה: במדינת ישראל, אוהדי פלסטין השתלטו מבפנים (הדגשה זו והבאות אחריה — במקור) על רשות השידור ו"צולפים" מתוכה על המדינה העם. אני מייחל/ת ליום שבו מדינת ישראל תחזיר לעצמה את השלטון על אמצעי־התקשורת שלה".

למעדיפים פנייה קצרה יותר, ישנה הגרסה הירוקה: "אני הח"מ מצרף/ת את קולי למחאה הציבורית נגד אינוס הצופים והמאזינים לשי־מוע ולצפות תקשורת אנטי־ציונית ופרו־פלסטינית. אני מייחל/ת ליום שלעם ישראל, בארץ ישראל, תהיה תקשורת משלו".

לא נראה לכם, משום־מה יש "חלופה" בגלויה החומה: "אינני חש/ה שהרדיו והטלוויזיה הם "ישר־אלים". בדרך־כלל הצליל והמסר שלהם עוינים את יעדי הציונות ומטרותיה. אני מייחל/ת ליום שבו תהיה לעמנו תקשורת שאוכל להרגיש שהיא "שלי" ו"שלנו".

ולבסוף, הגלויה הכחולה, לשי־פוטכם: "כידוע, יש בעם ישראל שני מחנות שווים בגודלם בשאלת ארץ־ישראל. יש בכך משום עיוות אי־צדק ושחיתות, שהרדיו והטלוויזיה, משרתים ומבטאים רק חלק אחד בעם — את השמאל הפרו־ערבי. אני מייחל/ת ליום שבו התקשורת שלנו תהיה חופשית ודמוקרטית".

כל הגלויות, מעוטרות בסמל מגן דוד שמוצמד אליו מיקרופון, וסביב המיקרופון מתפתל נחש המאיים על מגן־דוד.

זהו. ועכשיו, כל מה שנותר לחבר אליש"ע לעשות, הוא לבחור באחת הגלויות, על־פי הצבע והנוסח ומידת החריפות הרצויה, לחתום, ולשלוח. תשובה אין הם מבקשים מרשות השידור. מן הסתם הם מכבדים את החוק האוסר על מגעים עם אש"ף.

הלוח הארצי — הארץ חדשות

הצע ביקוש
במחיר 150 ש"ח תופיע מודעתך 4 פעמים ברציפות בגלובס ובעם אחת בלוח הארצי פרטים בטלפון 254227־03 לאה.

חדש!!! אספקת נייר פקסימיליה ישירות למשרדכם
ד"ש מספקת נייר לכל סוג פקסימיליה מהמלאי ישירות למשרדכם וזאת בהזמנה טלפונית בלבד.
ד"ש סחר ושירותים בע"מ
03־378625
03־376484

לחברה מובילה עתירת ידע בתחום מערכות ממוחשבות לתעשיה
דרוש משקיע/שותף להרחבת פעילות לייצוא. השקעה דרושה $500,000.
לפניות בצרוף פרטים ת.ד. 13221 ת"א מיקוד 61131

לקבלנים, משקיעים ובעלי חברות
למכירה באיזור "הסינרמה", ליד נתיבי איילון מגרש מסחרי לבניית 2000 מ"ר משרדים + מרתפים, $500,000.
תיווך: טל. 425291־03

קוטג' להשכרה!!!
למגורים או לקליניקה, מתאים למקצועות חופשיים. בשכון דן!!!
קוטג' חדש, 2 קווי טלפון, 4 חדרי שירותים, שתי חניות, מחסן, מרפסת שזוף, מרתף מואר.
לפנות בערב 5515374־03
03־5564099

למכירה לועדי עובדים ואחרים
כמות של 275 מחשבים (עברית אנגלית) C.P.M (Z.C.P.R.3) כולל צג, מקלדת, כונן 3 אינטש, מתאמים ותוכנות.
לפרטים טלפון: 332157
לבקש את משה או מיכאל

משוניינים במשקיע/שותף
לעסקת קומבינציה באזור תעשיה פתח־תקוה 15,000 מ"ר
ת.ד. 7589 טוהרים רמת־גן מיקוד 61000

משרדים להשכרה 450 מ"ר
בבית הדר ת"א, מיזוג אויר מרכזי, טלפונים, פנוי. לפנות:
טלפון: 204655־03
בשעות: מ־17.00־14.00

למכירה ברמות אשכול חיפה
מגרש פינתי, 440 מ"ר לבניה. הצעות רציניות בלבד לת.ד. 65083 ת"א

למפעל מזון חדיש ומתקדם
המיצר מוצרים איכותיים וייחודיים דרוש משקיע/שותף לבניית תשתית שווקית בעיקר ליצוא.
עדיפות ל־JOINT VENTURE הכולל השקעה במפעל וממוש הפרוייקט השווקי.
הסכום הנדרש מליון וחצי – שני מליון $.
טלפון: 531906־08
בערב 492833־03

משקיעים מחפשים עסק לניהול והשקעה.
טלפון 762410־03

איש עסקים
מגיע לך גלובס בערב
חייג ואתה מנוי 254227־03
מחלקת מנויים 666227־04

אספקת עובדי שטחים
כולל מקצועיים ע"י מארגן אחראי ואמין
טל: 625953־03
03־614270

להשכרה בחל־מונד
מבנה טרומי 20 מ"ר + סככה 18 מ"ר.
טל: 625953־03
טל: 614270־03

דרושה פקידה דינמית
ואחראית במחלקת חשבונות בעיתון מוניטין.
טלפון: 218267
(שלוחה 51) 254227 (פנינה)

דרוש משקיע רציני
להקמת כפר נופש + מסעדה על 13 דונם חוף פרטי על שפת הכנרת.
לפרטים טלפון: 428214 – לאמיר.

למשרד עו"ד בת"א
מתמחה במשפט מסחרי
לטלפן 282272־03 למיכל

למסעדה בת"א
דרוש
מנהל רציני
על בסיס שותפות ללא השקעה ראשונית
טל: 654075 לביקי
מ־8.30־14.00

אמנון אורפז. יועצי שיווק
דרושה
מרכזת שרותים אופרטיביים (תקציבאית)
דרישות התפקיד
• בעלת יכולת ניהולית-אירגונית
• הכרות בסיסית עם תחומי הפרסום/קד"מ/יח"צ/דפוס
• השכלה אקדמית
• שליטה מלאה בעברית ואנגלית.
(מישרה חלקית אפשרית)
טלפון לצורך קביעת ראיון - 03-5461866
בימים ג'-ד', בשעות 16:00-13:00

לחברת איזנברג
דרושים
לתפקיד מסחרי
א. צעירים מסיימי אוניברסיטה בכלכלה, מנהל עסקים או הנדסה
– בעלי רקע טכני באלקטרוניקה או מכונאות – יתרון.
– שליטה מלאה באנגלית הכרחית – שפה נוספת יתרון.
ב. בעלי תואר בכלכלה, מנהל עסקים או הנדסה
– עם נסיון בשיווק ועידוד מכירות והנחיית צוות אנשי מכירות/שיווק.
– עד גיל 45.
– בעלי רקע טכני באלקטרוניקה או מכונאות – יתרון.
– שליטה מלאה באנגלית הכרחית – שפת נוספת יתרון.
נא לפנות בכתב־יד בשפה האנגלית למנהל כ"א. ת.ד. 33636 ת"א. מיקוד 61336 בצרוף קורות חיים ונסיון מקצועי

קריירה
שרותי כח אדם
לסניפנו בתל־אביב ורחובות
* **פיסקאי** ראש ענף הנדסת בחינה ומעבדות כיול. נסיון 5 שנים באלקטרואופטיקה ופתוח ציוד מדידה ושיטות מדידה.
* **מהנדס בקרה** לפתוח מערכת פריפ מתקדמות. נסיון 3 שנים, ידע במעגלים אנלוגיים וספרתיים, הכרת מערכות מיצבות – יתרון.
* **טכנאי / הנדסאי/ מהנדס מכונות** לתכנון מכני – עבודה זמנית.
* **לבורנט / כימאי אנליטי / טכנאי כימיה** נסיון במיכשור גאז – כרומטוגרף, לעבודה זמנית.
תל־אביב דיזנגוף 155, טל. 240291/2־03.
רחובות, הרצל 185, טל. 465331־08.
הכח שלנו הוא כח אדם, קריירה.

SONY
לישפאר דרושים:
1. מחלקת מוצרי אלקטרוניקה ביתיים
מוכרים
לנקודות מכירה ברשתות שווק. נסיון קודם הכרחי (לפנות לאשרת)
2. יחידת המחשב
מפעיל י.ב.מ. 36
נסיון של שנתיים לפחות S/34-36-38 (לפנות לשמוליק)
קלדנית
נסיון קודם הכרחי (לפנות לאשר)
טל: 652431־03
העולם מתקדם מסוני לסוני.

בואו להיות גולפאים!
אם אתם:
• צעירים ברוחכם...
• חושבים שלמכור זה כיף...
• אוהבים אופנה צעירה ומלהיבה...
• חיים בקצב של עכשיו...
• שייכים לדור הג'ינס...
• הצטרפו אלינו, לצוות חנות גולף בבת-ים
שעות העבודה גמישות ומתאימות לסטודנטים.
נא לפנות לארנון, מנהל החנות בשדרות העצמאות 67 בת ים.
גולף. בטוח באופנה.
Golf

מלם מערכות בע"מ
דרוש
סמנכ"ל משאבי אנוש וארגון
תאור התפקיד:
– יוזם ומציע מדיניות ותכניות פתוח משאבי האנוש בחברה.
– אחראי להדרכה, לביצועם ולתאום תוכניות ארגון כח־אדם.
– אחראי על האגפים: משאבי אנוש, ארגון, נכסים ורכישות.
– מנחה ומתאם את פעילות האגפים הכפופים לו.
– יוזם ומפעיל תוכניות לקדום הפעילות בתחום משאבי אנוש.
הכישורים הנדרשים:
– תואר ב.א, עדיפות לבעלי תואר שני וכן לבעלי ידע בתחום ניתוח מערכות.
– נסיון מעשי של 10 שנים ובכלל זה נסיון מעשי של 7 שנים בתחום משאבי אנוש ומינהל.
– כושר ניהול מרמ ברמה גבוהה.
– שליטה מלאה בעברית ובאנגלית לרבות כושר ביטוי ברמה גבוהה.
כפיפות: למנכ"ל מלם.
השכר: יקבע עפ"י כישורי המועמד.
מועמדים העונים על הדרישות הנ"ל יפנו בכתב יד. בצרוף קורות חיים ותעודות על השכלה ונסיון אל: שרה קשת ת.ד. 13016 ירושלים 91130 בציון "עבור סמנכ"ל משאבי אנוש וארגון". פרטים נוספים ניתן לקבל בטלפון מס' 383545־02

לאררדע מערכות בע"מ
העוסקת בציוד בקרה ממוחשב ובמערכות בקרת ייצור
דרושים:
1. מהנדס מחשבים ובקרה מתחיל
2. הנדסאי מחשבים ובקרה
* בתפקידי מכירות ותמיכה טכנית בלקוחות
נדרש: ידע במחשבים ובקרה. גישה שיווקית
לפנות בכתב יד לת.ד. 13044 תל־אביב 61130

מלם מערכות בע"מ
דרוש
סמנכ"ל כספים
תאור התפקיד:
– אחראי להנהלת החשבונות והתמחיר.
– מנהל משא ומתן עם ספקים.
– מנהל משא ומתן עם בנקים.
– מנהל מערכת הגביה.
– מנהל מערכת הכספים.
– מתכנן ומבקר את התקציב.
– מנהל השקעות.
– אחראי למערך הביטוחי.
כישורים: השכלה אקדמית בכלכלה ו/או מינהל עסקים ו/או ראית חשבון. עדיפות לבעלי תואר שני וידע בנתוח מערכות.
נסיון וידע: 8־5 שנות נסיון בחברה המונה מעל 100 עובדים. נסיון בעבודה בסביבה ממוחשבת. ידע בשפות עברית ואנגלית עם כושר ביטוי ברמה גבוהה.
כפיפות: למנכ"ל מלם. מקום עבודה בירושלים. השכר יקבע עפ"י כשורי המועמד.
מועמדים העונים על הדרישות הנ"ל יפנו בכתב יד. בצרוף קורות חיים ותעודות על השכלה ונסיון אל: שרה קשת ת.ד. 13016 ירושלים 91130 בציון "עבור סמנכ"ל משאבי אנוש וארגון". פרטים נוספים ניתן לקבל בטלפון מס' 383545־02

מגן דוד אדום בישראל — MAGEN DAVID ADOM IN ISRAEL
מודיע על משרה פנויה
מכרז חיצוני מס' 3/9/87/ב לתפקיד
מנהל סניף אשדוד
לקבלת תנאי המכרז ותנאים נוספים
ניתן לפנות לסניף מ.ד.א. המקומי או למרכז מ.ד.א. רח' יגאל אלון 60 תל־אביב
בין השעות 15:00 - 08:00
גמר הגשת מועמדות 17/10/87

עמית יועצים
מרכז יעוץ וטיפול בקשיש ומשפחתו
דרושים/ות לטיפול בקשישים/ות בבתיהם:
אמהות בית. לטיפול בקשיש ובמשק ביתו
אחים/יות
פיזיותרפיסטים/יות
נהגים/ות בעלי רכב
בני/בנות לוויה בעלי תרבות ואיכות אנושית
רח צה"ל 15 גבעתיים 53371 טל' 320418־03

לעיתון "הארץ"
דרושים
מחלקים
בעלי קטנועים לחלוקת עיתונים בשעות הבוקר המוקדמות בת"א
מתאים גם לסטודנטים
להתקשר 5121331 – מאיר

לעיתון הארץ
דרושות:
סטודנטיות ונערות בוגרות תיכון
להחתמת מנויים בדוכני מכירה
★ שעות עבודה גמישות.
★ תעריף שעה + עמלות גבוהות.
★ 3־4 פעמים בשבוע
לקביעת ראיונות 5121339־03

לעיתון הארץ
דרושים:
עובדים בעלי נסיון
לעבודת מכירה דרך הטלפון
בשעות אחר הצהריים
לקביעת ראיונות 5121339־03

עשה לנו רב

מאת דניאל דגן

לאחר שיקום בית הקברות של "עדת ישראל" הושבע רב ראשון במזרח גרמניה מזה 22 שנים. עצם נוכחותו שם הופכת את החיים היהודיים במזרח גרמניה לנושא פוליטי אקטואלי

ברלין

בעיתונות עדיין מופיעים מאמרים חוזרי שיטנה, המוקיעים את ישראל על דיכוי הפלשתינאים ועל ביצוע מעשי הרג וחוצפה בלבנון. כלי התקשורת המזרח גרמניים טרם מיתנו את יחסם השלילי כלפי ישראל והזאים את עצמם, כמו בעבר, כמוד הצגת של המאבק הקומוניסטי נגד "היישות הציונית".

האחראים על ההדרכה הפוליטית בצבא מזרח גרמניה מציגים גם הלאה את ישראל כמדינה תוקפנית ושואפת התפשטות, שחייליה פוגעים ללא רחם בערבים חפים מפשע. בספרות המחולקת ביחידות "צבא העם" הקומוניסטי מוצג הסכסוך הישראלי ערבי בצורה חד צדדית ביותר, ונשלחת שוב ושוב אצבע מאשימה כלפי היהודים שהשתלטו על הארץ תוך גירוש תושביה המקוריים של פלשתינה.

"הנוער הגרמני החופשי", תנועת הנוער הקומוניסטית המזרח גרמנית, מארגן מבצעי הזדהות עם הלוחמים הפלשתינאים העומדים במאבק נגד ישראל. יאסר עראפאת הוא אורח קבוע ומכובד במזרח ברלין, ופעילים של אש"ף זוכים לאימונים סדירים בבתי ספר צבאיים בחלק הקומוניסטי של גרמניה המזרחית.

אבל מנשבות כאן גם רוחות חדשות, שאחד הביטויים להן היה השבעתו של יצחק נוימן כרב ראשון במזרח גרמניה מזה 22 שנים. נוימן, שבא ממדינת אילינוי שבארה"ב, דיבר כאן על היחסים עם ישראל והביע תקווה שמזרח גרמניה נמצאת בדרך להערכה מחדש של עמדותה. בקהילה היהודית המקומית מכירים בסיפוק סימנים ברורים של הפגנת רצון טוב מצד הממשלה הקומוניסטית.

במשך שלוש השנים האחרונות התערב המנהיג המזרח גרמני אריך הונאקר באופן אישי בנושאים יהודיים. התוצאות של ההתערבות הזאת ניכרות בשטח: נגנזו תוכניות לסלול כביש בחלקים של בית הקברות היהודי בווייסנזה. שופץ בית הכנסת המרכזי ברחוב ריקה. נבנתה חומת לבנים סביב בית הקברות של הקהילה האורתודוכסית לשעבר "עדת ישראל", ושוקמו מצבות הרוסות. מעון הזקנים של הקהילה היהודית במזרח ברלין עובר תהליך יסודי של שיפוץ.

סגן השר המזרח גרמני קלאוס גיזי, המגלה רגישות מיוחדת לנושאים יהודיים, נפגש מדי פעם עם אורחים מן הארץ. בהזדמנויות האלה מפגין גיזי יחס חם ואוהד, אם כי הוא נזהר מאוד שלא לחרוג מן הקו הרשמי של ממשלתו. ניתן לפחות לקבל את הרושם, שמזרח ברלין איננה מקיימת בזדון העוינות הבסיסית שלה כלפי ישראל.

באפריל 1987 ביקר הנשיא חיים הרצוג במערב ברלין והשמיע הערות ביקורתיות על כך שמזרח ברלין מסרבת לחלוק באחריות ההיסטורית הכל-גרמנית לפשעי הנאצים נגד היהודים. התגובה המזרח גרמנית הנרגזת, שהודפסה בביטאון הרשמי "נויס דויטשלאנד", היתה מאופקת בהשוואה להסתה ההיסטורית נגד ישראל. הצמרת הקומוניסטית לא דיברה על קלגסים ציוניים הרוצחים ערבים חסרי מגן, אלא המליצה להרצוג: "מוטב היה שתשתוק".

בהשוואה לעבר מפגינה הצמרת המזרח גרמנית איפוק מסוים בגינויים כלפי ישראל. לעומת זאת מקובל עדיין, ברמות נמוכות יותר, היחס העוין ה"סטנדרטי", המוצא את ביטויו בעיקר בעיתונות. במשטר טוטליטארי, פקידים בינוניים וקטנים, ומן הסתם גם עיתונאים, אינם יכולים להיות חלוצים של שינוי. הם מחכים בסבלנות לכן הכוונה ברורה מלמעלה.

"האיש ברחוב" במזרח גרמניה מתעניין מאוד בישראל. תודות לשידורי הטלוויזיה המערב גרמנית הוא גם זוכה למידע מאוזן יותר מזה שמספקים כלי התקשורת הקומוניסטיים הרשמיים (שדיווחיהם מתקבלים במידה גדולה של ספקנות). ישראלים לא מעטים שביקרו במזרח גרמניה מדווחים על גילויי סקרנות, אהדה ואף הערצה.

הרב היהודי החדש במזרח ברלין דיבר על צעירים מזרח גרמניים המחפשים את שורשיהם היהודיים. התופעה הזאת, יחד עם עצם נוכחותו של הרב, הופכת את החיים היהודיים במזרח גרמניה לנושא פוליטי אקטואלי. מדינה המגבילה את חופש התנועה של אזרחיה באמצעות חומה וגדרות תיל וכלבי שמירה איננה יכולה להתייחס בשוויון נפש להתעניינות גוברת של צעירים במוצאם האתני הדתי.

תגובת הצמרת המזרח גרמנית, כפי שהיא מסתמנת בימים אלה, איננה מנה נוספת של דיכוי אלא פתיחות מוגברת, שבאה לידי ביטוי גם בעצם ההסכמה לאפשר לרב יהודי לפעול מעבר לחומת ברלין. התגובה הזאת עולה בקנה אחד עם תהליך כללי של הפגת מתחים ביחסי שני הגושים ושל התקרבות בין שתי הגרמניות. אולי מצטרף לכל אלה גם ראשיתו של גישוש זהיר בכיוון של מיתון היחס העוין כלפי ישראל.

שוטרים וגנבים / ראובן שפירא

שטח הפקר בכביש ירושלים

הידיעה שפורסמה בשבוע שעבר ב"הארץ", לפיה המשטרה נמנעת מזה כחודשים לרשום דוחו"ת תנועה לנהגים ליד לטרון, עוררה כמובן התעניינות רבה אצל נהגים ועורכי דין.

הגילוי בקשר לסוגיית תקפות הדוחו"ת, בגלל ספקות באשר למעמדו החוקי של השטח הנמצא בתחום שטח ההפקר שהיה בשעתו בין ישראל לירדן, עורר תקוות אצל נהגים רבים שנרשמו להם דוחו"ת בחמשת הקילומטרים של הכביש ממזרח לצומת שער הגיא.

בעקבות העלאת העניין בבית המשפט בירושלים, נערכו בשבועות האחרונים דיונים בדרגים בכירים במשטרה בקשר למדיניות שיש לנקוט בשטח הזה. נערכו התייעצויות גם עם גורמים מדיניים ועתה ממתינים להכרעת הגורמים המוסמכים בעניין זה. עד שתתקבל החלטה ניתנה הוראה לשוטרי התנועה שלא לאכוף את החוק בקטע הכביש הבעייתי ולהימנע מלרשום בו דו"חות תנועה לנהגים עבריינים.

כעשרים תיקים של נהגים עבריינים שנרשמו להם דוחו"ת בשטח ההפקר ממתינים עתה להכרעה המשפטית. מומחים מעריכים שבידי הרשויות המוסמכות יש כמה אפשרויות לפתור את הבעיה החוקית והמשפטית שנוצרה. אחת מהן היא לספח את שטח ההפקר לתחומי מדינת ישראל ולהחיל בו את חוקי מדינת ישראל. השנייה היא — להתייחס אל שטח ההפקר כאל שטח כבוש ומוחזק ולהחיל עליו את החוק המופעל בשטחים המוחזקים.

אם תיבחר האפשרות האחרונה, של הכרזה על השטח הבעייתי כשטח כבוש, תהיה בעיה למשטרה באכיפת החוק במקום, בגלל שמדובר בשטח שהוא בלב המדינה, והוא עלול לקטוע את הרציפות והאחידות באכיפת החוק לאורך הכביש המהיר לירושלים, שהוא אחד הכבישים המרכזיים במדינה. כך ייווצר מין מצב שלכל אורך הכביש ינהג החוק הישראלי, ורק במרכזו — בקטע של אותם חמישה קילומטרים — ינהג החוק המופעל בגדה המערבית, עם כל הבעיות המינהליות והמשפטיות הכרוכות בכך.

גורמים מוסמכים במשטרה ממליצים עם זאת לנהגים הנוסעים לירושלים שלא לפרוק עול בקטע הכביש השנוי במחלוקת. הם מדגישים כי המשטרה ממשיכה לפקח עין על הכביש המהיר לירושלים לכל אורכו, ויש לה דרכים ללכוד נהגים עבריינים, גם בקטע בן חמשת הקילומטרים שבו לא רושמים בשלב זה דוחו"ת תנועה.

מדוע בורחים האסירים הביטחוניים

בחודשים האחרונים אירעו שתי בריחות של אסירים ביטחוניים (מכלא עזה — 6 מחבלים ומכלא נפחא — 3 מחבלים) וניסיון בריחה שכמעט עלה יפה (וזמן מה לפני שתי הבריחות שנמנו לעיל) של שלושה מחבלים מכלא כפר יונה שבשרון. המקרים האלה אירעו חודשים אחדים לאחר שנכנס לתפקידו הנציב דוד מיימון, שמדיניותו המוצהרת היא "הכבדת היד" על האסירים הביטחוניים והשלטת סדר, משמעת ופיקוח צמוד יותר של השלטונות בבתי הסוהר.

הנציב מיימון מימש המלצות של ועדה סודית בין-משרדית שקבעה, עוד לפני שהוא הגיע לשירות בתי הסוהר, כי יש להפעיל מדיניות אחידה, קפדנית ותובענית יותר כלפי האסירים הביטחוניים ומנהיגיהם ולהעביר את השליטה והפיקוח של ההנהלות על בתי הסוהר הביטחוניים ועל הנעשה בהם. זאת כדי להוציא את השליטה בניהול אותם בתי הסוהר שבהם מוחזקים מחבלים, מידי מנהיגים, שעד אז קבעו בצורה משמעותית ביותר את סדרי החיים, הניהול וההפעלה בכלא.

המדיניות החדשה שהופעלה — בהתחלת שר המשטרה — מיד עם כניסתו לתפקיד של דוד מיימון הגבילה מאד את צעדיהם של מנהיגי האסירים הביטחוניים וניטרלה אותם במידה מסוימת מעמדות הכוח שלהם. הדבר כמובן לא מצא חן בעיניהם. בבתי הכלא הביטחוניים הוכרזו שביתות רעב, היתה תסיסה שנמשכה מספר שבועות והנציב מיימון שב והבהיר כי לא ייכנע ולא ייתן להפוך את בתי הסוהר הביטחוניים ל"בתי ספר לחבלה".

אחת ההערכות בקרב גורמים בשירות בתי הסוהר, ואצל כאלה המצויים במתרחש אצל האסירים הביטחוניים היא שהבריחות האחרונות אורגנו במכוון על ידי גורמים בכירים מבין האסירים הביטחוניים, בתיאום עם ארגוני המחבלים, כדי לפגוע במעמדו של נציב שירות בתי הסוהר ולהוכיח לו שהמדיניות הנוקשה חוסרת. הגישה שבה נקט לא הביאה לשיפור המצב בבתי הסוהר, אלא להיפך, ערערה את מצב הביטחון בהם וגרמה לבריחות, חושפות את נקודות התורפה במערכת.

העלתה אף השערה שעל ידי ריבוי הבריחות — שכל אחת מהן תוכננה היטב ונעשתה כנראה בסיוע של אסירים אחרים וגם גורמים מבחוץ — מתכוונים מנהיגי האסירים הביטחוניים להביא להתפטרותו של מיימון, הנחשב אצלם ל"איש הרע". ואת מתוך תקווה שמי שיבוא אחריו ילמד את הלקח. מה שמחזק את ההשערה הזאת היא העובדה שבעשור השנים האחרונות, וככל הידוע גם לפני כן, לא היו בריחות מתוכננות ומאורגנות של קבוצות אסירים ביטחוניים מבתי הסוהר.

יש לציין בהקשר זה, שהבריחה שסוכלה ברגע האחרון מכלא כפר יונה לפני כמה חודשים, היתה אמורה להתבצע בדרך אכזרית ביותר. שלושת האסירים הביטחוניים שניסו לברוח, התחבאו בתוך ארגזים במשאית של ספק שנכנסה לתוך הכלא. הם היו מצוידים בסכין גדולה וחדה. התכנון שלהם היה לשחוט את נהג המשאית מיד לאחר היציאה מהכלא ולהשתלט על כלי הרכב. הבריחה סוכלה לא בגלל עירנותם הסוהרים, אלא דווקא הודות לעירנותו של אדם שעבר באקראי במקום והתריע על הסתתרותם של האסירים במשאית. בעקבות הפרשה הועבר מתפקידו מפקד הכלא סגן גונדר זאב גנר.

סוהרים עייפים ומאוימים

הבריחות מבתי הסוהר, המתאפשרות במידה רבה בגלל חוסר עירנות, רשלנות ואולי גם חוסר [illegible] סיטואציה של סוהרים הנמצאים במשמרת, מפנות פעם נוספת את תשומת הלב לעבודתם הקשה ולמצוקותיהם של הסוהרים העובדים ימים ולילות רצופים במחיצתם של עבריינים אלימים ואסירים קשוחים שלא תמיד יש להם מה להפסיד. הסוהרים, מלבד עבודתם הקשה באופן פיזי (שהייה של 48 שעות רצופות בתוך בית סוהר סגור) והעייפות המצטברת אצלם, מצויים גם בשחיקה נפשית קשה. הם נתונים לא אחת לאיומים, סחיטות ופגיעה פיזית ומילולית מצד אסירים קשוחים.

יצוין כי אסירים אלימים, הידועים כבעלי עמדות כוח אינם מהססים באחרונה לשגר איומים. לא רק כלפי סוהרים פשוטים וקצינים הבאים אתם במגע יום-יומי, אלא גם מפנים "באופן חופשי" איומים כלפי קצינים ובעלי תפקידים בכירים בשירות בתי הסוהר במגמה להשיג תנאי כליאה טובים יותר והטבות כרצונם.

לכל אלה יש להוסיף גם את המחסור בכוח אדם, ביחוד בתחום איוש תפקידי סוהרים בבתי הסוהר (כיום חסרים יותר מ־100 סוהרים בתפקידי ביטחון), דבר המגביר את המעמסה והשחיקה של הסוהרים בשטח. מפקד בית סוהר אמר באחרונה באופן ברור: "אין מספיק סוהרים. סוהרים מגיעים למשמרת עייפים. הם עולים למגדלי השמירה וישנים בהם. אין להם מחליפים. אין אפשרות לערוך רוטציה בין הסוהרים וזה מקשה על תפקודם. אנשים פשוט נרדמים בלילה בעמדות השמירה שלהם. אחרים מוציאים אישורי מחלה, לא באים למשמרת והדבר מעמיס מטלה נוספת על הסוהרים שעובדים. המצב קשה".

זה אולי מסביר כיצד מתאפשרות בריחותם של אסירים מבתי כלא שמורים היטב.

לא יכולה בלי זה

מאת נורית כהנא

חיפה, הנערכת לקראת פסטיוואל הסרטים הבין־לאומי במתכונת מוגדלת ויתרה בשנה שעברה על האירוע הזה ושוב אינה מתכוונת לחזור על אותה טעות

יחד עם הפסטיוואל לתיאטרון אחר בעכו ואירוע תליה שהתקיים בראש השנה, הולך ונוצר רצף אירועי תרבות ואמנות המתמסד בצפון הארץ בחגי ראש השנה וסוכות. בשנה שעברה ויתרו ראש העיר אריה גוראל ומנהל המחלקה לתערוכות ואירועים שמואל ביאליק, על האירוע, ותקציבו בסך 80,000 דולר הועבר לפסטיוואל פולקלור. דחיית הפסטיוואל הקימה לעיר חיפה מתחרה רצינית — ירושלים, אשר מילאה בפסטיוואל סרטים משלה את החלל שנוצר. גם ראש עיריית תל־אביב שקל לקיים פסטיוואל סרטים בעירו.

מארגני פסטיוואל הסרטים הקרוב בחיפה שייערך בתקציב מוגדל — 272,000 דולר, הם עו"ד יונה יהב מחזיק תיק התרבות בעירייה ויו"ר הנהלת הפסטיוואל, פנינה בליר מנהלת סינמטק חיפה ומשנה למנהלת האמנותית של הפסטיוואל, ועדנה פיינרו המנהלת האמנותית. אירועי הפסטיוואל ייערכו הפעם על שטח מרחב ברכס הכרמל וארבעת מוקדיו הם אולם הסינמטק, ששופץ לרגל האירוע, האודיטוריום, ובתי הקולנוע "שביט" ו"אודליה". סך הכל יהיו בארבעת המוקדים מעל 1000 מקומות. יוקרנו 55 סרטים ב־88 הקרנות. "הפסטיוואל לא יהיה במתכונת אינטימית, סגורה, אלא יהיה זה פסטיוואל פתוח, שימשוך קהל רחב", אומרת המנהלת האמנותית עדנה פיינרו.

חידושים מיוחדים יאפיינו השנה את הפסטיוואל ובראשם שידורי טלוויזיה ישירים שיועברו במהלכו על שלושה מסכי ענק בחזית בניין האודיטוריום. יהיו אלה שידורים מאירועים המתקיימים בתוך האולמות, ראיונות עם אורחים וכיוצא באלה. יש הגורסים כי בכך יניחו מארגני הפסטיוואל תשתית לשידורי טלוויזיה בכבלים לאחר הפסטיוואל. חידוש נוסף: סדנה לאנימציה, שתנוהל על המדרשאה ליד האודיטוריום על־ידי המומחה לנושא צבי אורן. הסדנה פתוחה לחובבים ולקהל, אולם עוד טרם פורסמה הרחב במעט שנערכה ההרשמה אליה. במהלכה יפיקו המשתתפים סרטים. במסגרת הפסטיוואל תוצג תערוכת אנימטורים גרמניים ידועים, שהוכנה במיוחד על־ידי מכון גיתה לפסטיוואל הסרטים במוסקבה, אשר יינעל ימים ספורים לפני הפסטיוואל בחיפה.

אחר הכרמל כולו ישולב באירועי הפסטיוואל. שני אירועי חוצות מרכזיים יתקיימו בו: ערב יווני עם הזמר יהודה פוליקר, שיהיה הצדעה לאמנות הקולנוע של יוון, וערב הקרנת סרטים בליווי מוסיקה, בביצוע המנצח יצחק שטיינר, שיתקיים בקתדרה האקוסטית בגן האם. בכל בתי הקפה ברכס הכרמל, שיהיו פתוחים כל שעות היממה, יתנגנו תזמורות בהרכבים קטנים. העירייה תתיר, כמחווה מיוחדת לפסטיוואל, לבעלי בתי הקפה להגדיל את שטח קיבולם. הקרנת סרטים מיוחדים לילדים יתקיימו בבתי הקולנוע בהדר, כדי לאפשר להורים לצפות בסרטי הפסטיוואל בכרמל.

מרכז תקשורת משוכלל עם טלפונים וחיבורים למחשבים מוקם בימים אלה בווילה פרטית מול האודיטוריום ("וילה רדונר"). הווילה הושאלה על־ידי בעליה לצורכי הפסטיוואל.

בראשונה יוענק השנה פרס למבקר הקולנוע המצטיין. כ־60 מבקרי קולנוע יוזמנו עד כה לתחרות שתיערך במסגרת הפסטיוואל. בין השאר, פרס חדש על הפקת קולנוע. כן הוגשו סרטי הפקות מחוזרות, סרטי חברות תקליטים, סרטי תלמידים לקולנוע ויוצרים עצמאיים. וועדת שופטי הפרסים, בראשותו של מאיר שניצר, תעניק ליוצר הווידיאו־קליפ הנבחר פרס נסיעה לאחד מפסטיוואלי הסרטים הקרובים בחו"ל. לבד מהקרנת הסרטים מארגנים שונות, בכוונת מארגני הפסטיוואל להפכו לכנס המסורתי השנתי של תעשיית הקולנוע בארץ.

"בשלב זה צריך לקוות שכל העותקים המוזמנים יגיעו", אומרת פיינרו. בפתיחה, ב־10.10, במעמד אריה גוראל, יוקרן בהקרנת בכורה הסרט הישראלי "חיים מלך ירושלים", על־פי ספרו של יורם קניוק ובבימויו של עמוס גוטמן.

מבחר מסרטי סטרג'ס

כמה ציורים מרכזיים בפסטיוואל מזמנים, לדברי פיינרו, עניין מיוחד לחובבי הקולנוע: השנה הובאו בראשונה סרטים חדשים מאירופה המזרחית ומהמזרח הרחוק. עם אורחי הפסטיוואל תימנה משלחת הונגרית רשמית גדולה ובה ראשי החברה הממשלתית לתעשיית הסרטים "הונגרו פילם", גדול בימאי הקולנוע של יוון תיאו אנגלופולוס, והשחקן הנודע ברונו גנץ שיגיע עם סרטו האחרון "מעגל הברזלים". אורח נוסף יהיה ראש מדור הקולנוע במשרד התרבות השוויצי כריסטיאן זנרה, המביא פנורמה של שבעת הסרטים השוויצריים האחרונים.

צופי הפסטיוואל יוכלו לבחור מגוון נושאים מרתק, החל בסרט אוירה על גולים יווניים ביוגוסלוויה וכלה בפרשת פשע מלחמה יפני נודע. בין השאר יגיעו סרטים מטייוואן, מאוסטריה, מבריטניה ומאיטליה. חוקרת הקולנוע היהודית ד"ר מיכל פרידמן (מרצה באוניברסיטת תל־אביב) אומרת, כי רשימת הסרטים שיוצגו מגוונת ומושכת במיוחד את חובבי אמנות הקולנוע הלא ממוסחר — במיוחד סידרת סרטיו של הבימאי האמריקאי פרסטון סטרג'ס.

"אחד מבמאי הסרטים היהודיים שנוצרו בראשית שנות ה־40 לא הובא עד כה לארץ. ברוח העתיקים של סרטיו היא בזאת, שהרטרוספקטיווה האחרונה של סרטיו התקיימה בשנת 1964. שמונת הסרטים שיוצגו נאספו בקשיים רבים, מחברת "פרמונט" ומאספנים פרטיים. מעבר לאופי סרטיו, שהוגדרו הצלפה סאטירית בחברה האמריקאית ולעג לחלום האמריקאי, מעוררים סרטי סטרג'ס, שנפטר ב־1959, עניין בשל אישיותו. סטרג'ס נודע כבאמן אמנות הקולנוע ובאשף פיננסי, שותפו של המיליארדר המסתורי הווארד יוז. הוא המשתף בסרטיו שיוצגו — ביניהם "מעגנים הגדול" — הוא שגיבוריהם הנעשו בכוח היות איש וזוכה להישגים, קריירה וכבוד.

קולנוע יפני והונגרי

לצד סרטי איכות למשוגעים לקולנוע יוקרנו בפסטיוואל סרטים חדשים המיועדים להקרנות מסחריות. בראשם סרטו האחרון של וים ונדרס "מלאכים בשמי ברלין". כוכב הסרט ברונו גנץ מגלם תפקיד של אחד משני מלאכים היורדים משמים לברלין כדי להאזין להגיגי התושבים. בסרט מגלם גיבור סידרת הטלוויזיה הידועה "קולומבו", פיטר פאלק, את עצמו.

צופי הפסטיוואל יוכלו להתערכן בעשייה באמנות הקולנוע של המזרח הרחוק: אחד הסרטים היפנים, מעוררי הציפייה הוא "מנהגי לוויה", סאטירה על פולחן המוות ונהגי האבל של הבימאי יוזו איטמי. סרט יפני נוסף שיוצג, "קדימה צבא האלוהים", מתאר חקירה פרטית שעורך חייל יפני לשעבר בשאלה מדוע הוצאו חברים ליחידה להורג שלושה שבועות לאחר תום המלחמה. תחת כיסוי עיסוקו כבעל רשת חנויות מזון מהיר — יוצא גיבור הסרט במשאית, חוקר וחורש בכל יפן. בסוף מסעו מתברר לו כי נושא החקירות הוא פשע מלחמתי נורא.

ומכאן לקולנוע ההונגרי. צופי הפסטיוואל יוכלו לרדת לעומקם של פרטים בלתי ידועים על הפלישה הרוסית להונגריה בשנת 1956, בצפייה באחד מסרטיו של פטר גרדוש, "את ואני והמהפכה". סרט הונגרי מעניין נוסף, "נערות יפות", תיעד את פרשת היכרותה של צעירה למלכת היופי הראשונה של הונגריה, שהתאבדה לאחר מכן.

אחד מבימאי הסרטים הצעירים של גרמניה, אובה שרדר, שביקר בפסטיוואל הקודם והציג את סרטו התיעודי "אשה לבנה", ישוב השנה עם סרטו החדש "סיירה לאונה". הסרט עוסק בגרמני צעיר בן המעמד הנמוך היוצא לסיירה לאונה כדי להתבסס מבחינה כלכלית — אך אינו מוצא את מקומו.

הנקודה היהודית בפסטיוואל היא הסרט התיעודי "הנשק של הרוח" בבימויו של פייר סובאז', המגולל פרשה מפתיעה: תושבי הכפר הקאתולי שאמבון שבצרפת הסתירו והצילו יהודים בשנות מלחמת העולם השנייה. צופי הפסטיוואל יוכלו לראות את השפעת האלימות האורבנית על העיר טייפה בסרט חדש של בימאי טייוואני, אדוארד יאנג, הנקרא "טרור". סרט אוירה של הבימאי היווני פנטיס כסנטופולוס, "ברוך שובך הביתה", עוסק בקהילת גולים יווניים ביוגוסלוויה.

סרטים אלה, שהם רק בחינת "על קצה המזלג", מעוררים תקווה כי את פסטיוואל הקולנוע של חיפה לא יהיה אפשר עוד להפסיק.

יום יום בשרון / נורית אמיתי

כביש המכבית — רק תוכניות

רבים מתושבי פתח תקווה מכירים את הדרך המקצרת בין עירם לצומת אוניברסיטת בר אילן — כביש גהה. מדי בוקר משמשת דרך העפר המתפתלת בינות לפרדסי פתח תקווה וקריית אונו כדרך בין-עירונית מקצרת.

שנים רבות מבטיחים פרנסי העיר לתושבי פתח תקווה כי הישועה קרובה והכביש "אמיתי" יקשר בין קצהו של רחוב פינס לצומת גהה-בר-אילן. לדרך אף ניתן שם, "דרך המכבית". אלא שהבטחות לחוד ומעשים לחוד.

בעיריית פתח תקווה שולחים אצבע מאשימה לעבר משרד התחבורה: "למשרד זה תקציבים לבצע עבודות מעבר לקו הירוק ולסלול כבישים שם, ואילו כביש זה, שתכניותיו מונחות כבר שנים במגירה, נשאר בשוליים", פוסק דובר העירייה, דן בן כנען. בתגובה מאשר עוזר דובר משרד התחבורה כי קיים תכנון לגבי כביש המכבית, אך זה כלול בפרויקט איילון "וכדאי לברר על כך במע"ץ".

פנינו ליהודה כהן מנכ"ל מע"ץ, שאמר כי "המועצה לעבודות ציבוריות אינה מטפלת בכבישים מסוג זה, שהוא כביש מטרופוליני הנמצא בתחום האחריות של התחבורה". כן הציע שנפנה למקבלי ההחלטות בפרויקט איילון.

כאן הובהר לנו שהשטחים טרם הופשרו (אף שבידי עיריית פתח תקווה תוכניות מוכנות) ויידרש זמן עד שתתחיל הסלילה במקום. כן הוסבר שהכביש המוביל לדרך המכבית, כביש רחוב פינס, אינו ערוך לקלוט את התנועה הרבה שתזרום לעבר צומת גהה-תל-השומר.

המצב נכון לעכשיו: דרך העפר ממשיכה לשמש נתיב לאלה המעדיפים לקצר את הדרך ואינם חסים על מכללי רכבם. היתר נוסעים בדרך המסובכת, בעלת שני נתיבים צרים שבחורף משתבשים משטפים עד סבבי הדרך.

חניונים חינם בכפר סבא

כפר סבא היא מן הערים הבודדות בארץ שלא הנהיגה תשלום בעבור חניה ציבורית במרכז העיר. באחרונה הקימה העירייה חניונים חדשים במרכז כפר סבא והכשירה מגרשים פרטיים לצרכי חניה.

בעשור האחרון הוכפלה אוכלוסיית העיר ורמת המינוע בה היא מעל לממוצע הארצי. הצורך בהרחבת שטחי החניה נובע [illegible] ממיקומה הגיאוגרפי של העיר, המשמשת מטרופולין ומרכז מסחרי לתושבי האזור וכן דרך מעבר מרכזית לערים אחרות בשרון ובגוש דן.

הליכוד מצפה לציפורי

בחירות מוניציפליות באופק ופרנסי הליכוד בפתח תקווה בבעיה: מי יתמודד על ראשות העירייה מול ממלא התפקיד הנוכחי, דב תבורי. האישים שיכלו לשמש משקל נגדי לתבורי שוב אינם גרים בפתח תקווה. חבר הכנסת גדעון גדות אשר התגורר במשך שנים רבות בעיר עזבה לטובת וילה ביישוב אורנית שעל גבול השומרון; פעיל בכיר אחר בסניף חרות המקומי, מיחוי רצון, קשר את עתידו עם היישוב מכבי יאיר.

באחרונה פנו עסקנים רבים לחבר הכנסת חיים קופמן וביקשוהו כי יוותר על הקריירה הפרלמנטרית לטובת זו המוניציפלית. קופמן הבטיח לשקול. חברים אחרים בסניף חרות המקומי פנו לחבר הכנסת לשעבר מרדכי ציפורי, המשמש מנכ"ל הביטוח הלאומי, שיציל את המצב. ציפורי, המתגורר כיום ביישוב כרמי יוסף, הבטיח לשקול את ההצעה.

בכיר בתנועת החרות בפתח תקווה אמר בשיחה עם "הארץ", כי על ציפורי לתת תשובה בהקדם, כדי שיוכל לעמוד בקריטריונים של מועמדים לראשות מוניציפלית, הכוללים בין השאר מגורים של חצי שנה לפחות בטרם הבחירות ברשות שעל כהונתה מתמודדים.

מכת חושך בפתח תקווה

בפתח תקווה, שלא כבערים אחרות באזור השרון, מכבים את האורות בשעות חשיכה. כשהוחלט על כך שחייבים להזיז בחזרה את מחוגי השעון עוד בטרם עשרת ימי התשובה, נשמו לרווחה גם חילוניים בעיר. הסיבה בעיר זו החולם שאחד מאמצעי החיסכון יהיה כיבוי אורות לפנות בוקר. עקב כך, פועלים העושים דרכם לעבודה באשמורת הבוקר, אחיות היוצאות לעבודתן בבתי-חולים ושם משכימי קום נאלצים לכתת רגליהם בחושך ולא פעם למעוד או להסתכן בכמעט תאונת דרכים.

בערים כפר סבא והרצליה הוחלט כבר לפני חודשים רבים להשיב את התאורה לרחובות העיר במשך כל שעות הלילה, מסיבות של ביטחון ובטיחות. בפתח תקווה, טוען דובר העירייה, הדבר אינו אפשרי. זאת מפני שמערכת כיבוי האורות פועלת בסיוע מערכת סולרית. "מיד בהפציע קרני השמש הראשונות התאורה כבה, אוטומטית". ואי אפשר לשנות? הרי האורות כבים זמן רב לפני שקרני השמש מפציעות? תשובה: זו מערכת אוטומטית.

מלשכת התנועה של מרחב השרון נמסר כי אף קרו תאונות בשטח שתאורה האורה ברחובות, ובפרט בצמתים מרכזיים בפתח תקווה.

אין צער בעלי חיים

600 כלבים המתו בשנה האחרונה באזור חדרה. הסיבה העיקרית היא התגברות מחלת הכלבת באזור. באחרונה פירסם משרד הבריאות כי מחלת הכלבת התגברה, לאחר שהתגלו שועלים נגועים במחלה.

כלבים "מצאו מקוססים והובאו למכלאה המקומית ליד המזבלה העירונית. המצב הגיע לכך שהמכלאה במקום "צפופה" ובעלי החיים שבעליהם לא באו לאספם — הומתו. סך הכל — 600 כלבים.

עדיין מאמין בעליונות הסוציאליזם

מאת פטר קריסט וניקולאוס פיפר

DIE ZEIT

מיוחד ל"הארץ"

היועץ הכלכלי של גורבצ'וב, האיש שיותר מאחרים קרוב אליו ואחראי על הרפורמות בברית המועצות, מעריך שבשנות ה־90 יהיה הרובל בר־המרה בשוק הקפיטליסטי

אבל אגנבגיאן (45) הוא מומחה מוביל לכלכלה באקדמיה למדעים בברית המועצות. הוא נחשב לאדריכל הרפורמות הכלכליות מאז 1985 וליועצו הכלכלי החשוב ביותר של מיכאיל גורבצ'וב.

שאלה: פרופסור אגנבגיאן, אתה שוחר רפורמות מאז ומתמיד ומזה עשרות שנים עוסק ביסודות המדעיים של הרפורמות והארגון מחדש בארצך. כעת הגיעה הקונספציה שלך למימוש. מה אתה מרגיש?

תשובה: אני מרגיש סיפוק ואני מצפה בנשימה עצורה לתוצאות המעשיות של השינוי. כעת הגיע הזמן בו עלינו לעבור ממלים למעשים. שלוש השנים הבאות יהיו שנות המעשה.

שאלה: מתי עלתה לראשונה בראשך המחשבה כי יש לשנות באורח קיצוני את הכלכלה הסובייטית?

תשובה: המחשבה לא עלתה לראשונה בראשי או בראש אדם אחר כלשהו, היא הוכתבה על ידי מציאות הקיים עצמם. מערכת הניהול הכלכלית אצלנו מתבססת על שיטת הצווים וצמחה בנסיבות הקיצוניות שהיו קיימות בתקופת התיעוש של המדינה בסוף שנות ה־20 ותחילת ה־30. תוך 10 שנים היה עלינו להיחלץ מנחשלותנו באמצעות מהפיכה טכנית.

שאלה: דרך הנראית לך נכונה גם כיום?

תשובה: זו היתה שאלה של חיים ומוות. לולא היינו מתעשים אז את ברית המועצות, לא היינו קיימים כיום. היינו מפסידים במלחמה עם כל התוצאות הנובעות מכך. מטעה היה השימוש באלימות, למשל במסגרת הקולקטיביזציה של החקלאות. מטעים היו המאסרים ההמוניים, הנהגת תלושי מזון. בוודאי היה זה אפשרי להנהיג מערכת ניהול פחות בירוקרטית. אולם סך הכל היה התיעוש מוצדק מבחינה היסטורית. אבל כאשר באמצע שנות ה־50 ביססנו את הכלכלה שלנו שוב על פסים של תקופת שלום, התברר שמערכת הניהול הכלכלי באמצעות צווים בולמת את ההתפתחות. פעמיים — תחת ניקיטה חרושצ'וב ותחת אלכסיי קוסיגין — נעשו ניסיונות להנהיג שיטות כלכליות בניהול הכלכלי, אך כל פעם היתה ידן של המגמות האדמיניסטרטיביות על העליונה.

שאלה: בשנות ה־70 היו ניסיונות נוספים לרפורמה כלכלית.

תשובה: כן, אך הם נעשו בלב לב ועמדו על מחירות פנימיות. נקודת המפנה באה במליאת הוועד המרכזי של המפלגה באפריל 1985 כאשר העלה גורבצ'וב את קווי היסוד של האסטרטגיה החדשה שלו — האצת הפיתוח הכלכלי־חברתי, הארגון מחדש והפתיחות, הגלאסנוסט.

שאלה: אתה נחשב ליועצו הקרוב ביותר של גורבצ'וב. איך אתם עובדים יחד?

תשובה: במערב מנסים תמיד לקשור כל התפתחות חשובה לאדם זה או אחר. אומרים — זו האישיות המובילה, זה היועץ החשוב ביותר. אצלנו קצת שונים הדברים. ההנהגה שלנו מושכת לתחומי הפעילות שלה אנשי מדע פעילים מאוד בתחומיהם, וכמובן, גם את הכלכלנים.

שאלה: מה הוא גרעין ההחלטות של יוני האחרון האמורות להעמיד את הכלכלה על בסיס חדש?

תשובה: השיטה האדמיניסטרטיבית של הניהול הכלכלי תפנה את מקומה למערכת בה יהיו דומיננטיות השיטות הכלכליות.

שאלה: מה פירוש הדבר מבחינה מעשית?

תשובה: הבה נאמר שאני זקוק לחוטי תיל. תשעה חודשים לפני שאני זקוק לתיל, עלי להגיש בקשה למשרד המקומי לאספקת חומרים וציוד טכני. המשרד שולח אז את פנייתי למוסקווה למחלקת המתכת. שם מעיינים ברשימת המפעלים התעשייתיים ובוחרים מפעל שיכול לייצר חוטים כאלה. המפעל מקבל אז חוזה שעדיין אינו סופי. גם לי שולחים עותק של החוזה. עם החוזה המאושר בידי ממוסקווה אני הולך לבית המלאכה שמייצר את החוטים, שאולי הוא שוכן בקרן הרחוב בו אני מתגורר. בעתיד אוכל לחתום ישירות על חוזה עם בית חרושת או עם מתווך של גוף קמעונאי. התיווך דרך מוסקווה יבוטל. ב־1990 אומרים יהיו כ־60% מהסחר עם אמצעי הייצור לעבור דרך הגופים הקמעונאים האלה. המחיר ייקבע במידת האפשר באמצעות חוזה ולא עוד יוכתב מלמעלה. ולבסוף אנו רוצים לבטל מערכת שלמה של תקנות בצווים החלה על המפעלים.

שאלה: כמה תקנות כאלו קיימות היום?

תשובה: כ־200 אלף שלעיתים קרובות מכתיבות את הפרט הקטן ביותר של חיי המפעל. אנחנו רוצים שהמפעל יפעל בשיטה אותה אנו מכנים שיטת 4 העקרונות: עצמאות, אספקה עצמית של האמצעים, מימון עצמי ותיווך כלכלי עצמי. המפעל לא יהיה יותר אחראי בפני המדינה. אנחנו גם נקבע איזה חלק מרווחי המפעל יועבר למדינה.

שאלה: מה יהיו תוצאות של כישלון?

תשובה: אנחנו בכלל לא מרשים לעצמנו לחשוב על כך. גורבצ'וב ביטא זאת כך: "אין לנו יותר מרחב לנסיגה". עמדנו על סף משבר ומה שמתחולל כעת אינו מתחולל משום שזו דעת החבר גורבצ'וב או קבוצה של בני אדם, אלא משום שהדבר מתחייב מבחינה אובייקטיבית.

שאלה: אבל קיימת גם התנגדות לרפורמות הכלכליות בברית המועצות.

תשובה: הקושי העיקרי נובע מהצורך להתגבר על הסתגלות, החשיבה הישנה, אי האמונה, הרגלים נושנים. אי אפשר לומר שקיימת קבוצה מוגדרת של בני אדם העומדת מאחורה כחזית אחת נגד השינוי. אך יש שכבות היוצאות נגד חלקים מסוימים ברפורמות, היינו נגד אותם חלקים הנוגעים בהן. זה חלק מהמנגנון הניהול המכונה בפיכם ביורוקרטיה. בעיקר המדובר בעובדי המנגנון שמשימותיהם ישתנו.

שאלה: אתם מעמידים שפע של תמריצים למפעלים להעלאת את פריון העבודה ולחיסכון במקומות עבודה. האם תצטרכו בקרוב לסבול מאבטלה?

תשובה: לא נסבול מאבטלה אלא ממחסור בכוח עבודה. עלינו להרחיב ולשכלל את השירותים לאוכלוסיה. אנחנו מתחילים כעת בלימוד חובה בשנה השישית. לשם כך נזקק לחצי מיליון מורים נוספים. אנחנו רוצים לספק במלואו את הביקוש לגני ילדים ופעוטונים. אנחנו זקוקים גם לכוח אדם חדש בתחום הרפואה. מסיבות אלו אנחנו לא חוששים מאבטלה.

שאלה: בעתיד יוכלו מפעלים בברית המועצות לפשוט את הרגל.

תשובה: אני לא מאמין שמספר המפעלים שיפשטו בדרך זו יהיה גדול. אני חושב שצריך לסגור לעיתים קרובות יותר מפעלים. צריך כמובן קודם כל לעזור למפעלים חולים, אחר כך אם שום דבר לא עוזר יש לסגור אותם. אני חושב שבנושא זה אני בעמדת מיעוט.

שאלה: גורבצ'וב היה רוצה לשלב את כלכלת ברית המועצות במידה רבה יותר בכלכלה העולמית. האם המרת הרובל אינה תנאי הכרחי לכך?

תשובה: אני מאמין שבשנות ה־90 נגיע לכך שהרובל יהיה בר המרה בשוק הקפיטליסטי. קשה לקבוע מועד מדויק. אני בכל אופן תומך פעיל מאוד בצעדים אלו.

שאלה: מתי יסתיים תהליך הרפורמות של הכלכלה הסובייטית?

תשובה: זו אינה מערכה לטווח קצר אלא תהליך. אני מאמין שאת תכנית החומש ה־13 שתיפתח ב־1980 נוכל כבר לבצע על בסיס המנגנון הכלכלי החדש. נוכל כבר לקצור את פירות השינויים. אבל אנחנו רוצים לעבור מכלכלת מחסור לכלכלה ללא גרעון. מכלכלת היעלמות חומרי הגלם לכלכלה עתירת ידע, מהתפתחות איטית ואבולוציונית לזינוק הגדול של המהפכה המדעית הטכנית. הכלכלה חייבת להיות מכוונת לא עוד לגידול הייצור אלא לגידול רמת החיים. אנחנו רוצים להגיע לפריון עבודה מרבי ולייצר מוצרים בני תחרות.

שאלה: בני תחרות גם במערב?

תשובה: גם עם המערב. אך בו בזמן פירוש הדבר הוא שאנו רוצים לחזק את צורת החיים הסוציאליסטית שלנו המתבססת על היעדר אבטלה, היעדר אינפלציה ועל העובדה שתמיד עומדת לרשות האנשים הגנה חברתית.

שאלה: אם כלכלת ברית המועצות תהיה משולבת יותר בכלכלה העולמית, תיווצר תלות הדדית רבה יותר בין מזרח ומערב. האם אתה מאמין שאז יוכלו הסוציאליזם והקפיטליזם להתקרב זה לזה?

תשובה: המלה להשתלב אינה מוצאת חן בעיני בהקשר זה. כל עם ומדינה בוחרים בשיטה הפוליטית הנראית להם הטובה ביותר. אנחנו לא עולים על הדרך הקפיטליסטית בתחום הכלכלה. אין לנו קפיטליסטים ואין אצלנו כוחות עבודה שכירים. גם בסקטור הפוליטי נמשיך בדרכנו ולא נחקה שום מדינה מערבית, כשם ששום מדינה מערבית אינה מחקה אותנו.

שאלה: על אף שהתנסית בכישלון הרפורמות בברית המועצות — האם אתה עדיין מאמין בעליונות הסוציאליזם על הקפיטליזם?

תשובה: כמובן.

הודעה לצרכני החשמל

חברת החשמל מבקשת להודיע לציבור צרכניה

כי בערב יום הכיפורים, ט' בתשרי, תשמ"ח (2.10.87) יהיו משרדי החברה סגורים לקהל.

כל השירותים להבטחת אספקת חשמל סדירה ואמינה לצרכנים ולטיפול בתקלות יפעלו כרגיל.

חברת החשמל ועובדיה מאחלים גמר חתימה טובה לכל בית ישראל

חברת החשמל לישראל בע"מ

בית התפוצות | הקונגרס היהודי העולמי

הרצאה שנתית ע"ש נחום גולדמן

הבאת נאצים לדין 40 שנה לאחר השואה

היבטים משפטיים הסטוריים ומוסריים

משתתפים: פרופ' יורם דינשטיין

ח"כ פרופ' שבח וייס

ח"כ אהוד אולמרט

מנחה: ד"ר אבי בקר

בית התפוצות, אודיטוריום "בנר־ציון" יום שלישי, ו' בתשרי תשמ"ח 29.9.87 בשעה 20:00.

הציבור מוזמן

למוסד ציבורי

מחפש בשכירות בית בודד

שיכלול: 5 חדרים ומקלט/מחסן באזור גוש דן

בהצעות נא לפנות: 03-205256

– ללא דמי תווך –

הטכניון

מכון טכנולוגי לישראל

היחידה ללימודי המשך ולימודי חוץ

מודיעה על פתיחת

לימודי תעודה

אשר יתקיימו בשנת הלימודים תשמ"ח — 1987/88 — בחיפה, בתל־אביב, בירושלים, בבאר־שבע, באשדוד ובפתח תקוה

- מינהל עסקים (בתל־אביב ובירושלים)
- מינהל עסקים למהנדסים (בחיפה)
- מינהל עסקים לבוגרי מדעי החברה וראיית חשבון (בחיפה)
- ניהול תעשייתי עסקי להנדסאים (בחיפה)
- מינהל עסקים וניהול כללי (בחיפה)
- ניהול ויחסי עבודה (בתל־אביב)
- ניהול כללי (בת"א, בירושלים, בב"ש, באשדוד, בפ"ת)
- ניהול עסקי בכיר (בתל־אביב)
- ניהול ותכנון מסים (בתל־אביב)
- ניהול השקעות (בתל־אביב)
- מינהל כספים (בתל־אביב)
- בקורת פנימית (בתל־אביב)
- ניהול הייצור (בתל־אביב ובאשדוד)
- מינהל עבודה (בתל־אביב, באשדוד ובפתח־תקוה)
- ניהול הרכש (בתל־אביב)
- ניהול משאבי אנוש (בחיפה, בת"א, בירושלים ובב"ש)
- ניהול שיווק (בתל־אביב)
- ניהול שיווק בינלאומי (בתל־אביב)
- ניהול הספקה ורכש (בת"א, בירושלים ובב"ש)
- ניהול משרד (בתל־אביב)
- ניהול אחזקה (בתל־אביב)
- מינהל בתי מלון (בחיפה ובתל־אביב)
- הכשרת סגל בכיר בענף היהלומים (בתל־אביב)
- ניתוח מערכות מידע (בחיפה, בתל־אביב ובירושלים)
- תכנות למחשבים (בחיפה ובתל־אביב)
- תכנות יישום – מגמת עיבוד נתונים (בחיפה)
- תכנות יישום – מגמת מחשבים זעירים (בחיפה)
- הסבת אקדמאים לתכנות (בחיפה)
- יחסי ציבור ופרסום (בתל־אביב)
- שמאות מקרקעין וניהול נכסים (בחיפה ובתל־אביב)
- שמאות רכב (בחיפה, בתל־אביב ובירושלים)
- הכשרת בודקים למעליות (בתל־אביב)
- גרפיקה שימושית – ביצוע (בחיפה)
- הכשרת שרטטי אדריכלות (בחיפה)
- הנדסת תנועה ותחבורה (בתל־אביב ובירושלים)
- הכשרת מנהלי פרויקטים בבניה (בחיפה ובתל־אביב)
- בוחני רכב (בחיפה, בתל־אביב, בירושלים ובב"ש)
- קציני בטיחות בתעבורה (בחיפה, בת"א ובירושלים)

פרטים והרשמה:
בחיפה: הטכניון, בנין צ'רצ'יל, קרית הטכניון. חיפה טלפון: 294464, 04-225150.
בתל־אביב: הטכניון, רח' ליסין 14, תל־אביב. טלפון: 03-262134.
בירושלים: מכללת מטה יהודה, עין כרם, טלפון: 02-416515.
בפתח־תקוה: ההרשמה בעיריית פתח־תקוה, מינהל התרבות, רח' העליה השניה 8, טלפון: 03-913121.
בבאר־שבע ובאשדוד: הרישום מתבצע במשרדי היחידה בתל־אביב.

נוסע לחו"ל

שמור על מכוניתך

וחסוך כסף ודאגות

CAR-INN שרות בלעדי לבעלי רכב הנוסעים לחו"ל

מקבוצת שווקים חדשים, החברה לפיתוח שווקים בע"מ

צלצל עכשיו 03-9330833

והבטח למכוניתך מקום בחגים

הארץ

קבלת מודעות:
רח' הנגב 4, ת"א
טל: 03-371261
המחיר למלה
ביום שישי וערבי חג
10 ש"ח כולל מע"מ

הלוח הארצי
הארץ חדשות

חדשות | העיר | כלהעיר | צומת השרון | כאן הדרום | הלוח הבטוח

כלהעיר ירושלים

דירות למכירה

קבלנים מציעים

וילות ובתים

3–3.5 חדרים

2–2.5 חדרים

1–1.5 חדרים

4 חדרים ויותר

פנטהאוזים

קוטג'ים

דירות מרוהטות

דירות בדמ"פ

ביקוש דירות

דירות בשכ"ח

מכוניות

מכוניות בכלי

אאודי

אוטוביאנקי

אופל

אוסטין

אלפא

אמריקאיות

ב.מ.וו.

דייהטסו

וולוו

טלבוט

מונדיאל

מרקורי

לנציה

מסחריות

סובארו

סוסיתא

סיאט

סיטרואן

פולקסוואגן

פורד

פיאט

פיג'ו

רנו

אופנועים

ביקוש רכב

הצעות עבודה

חוק הזדמנות שווה בתעסוקה תשמ"א-1981
לפי חוק זה ,אסור לסרב לקבל אדם לעבודה מחמת מינו או מחמת היותו נשוי או הורה אלא אם אופיו או מהותו של התפקיד מונעים קבלתו של בן אחד המינים לעבודה הנדונה.
צעירים העבריינים לעונש על-פי החוק.

מתקבלות הזמנות
ללוח
כל העיר
02-247118
לבעלי כרטיס
אמריקן אקספרס
ויזה
וישראכרט

מוכרים/ות

עוזרות ומטפלות

חבר

תיווך

ביקוש עבודה

אביב

עסקים

הלוואות

משרדים

תיירות

מגרשים

מחסנים

מכירות ושירותים

מציעים למכירה

קונים

בעלי־חיים

בריאות

מכוניות וידיאו

חימום והסקה

כלי־נגינה

מכונות־תפירה

מחשבים

מערכות־סטריאו

סיעוד

ספורט

עתיקות

וידיאו

פסנתרים

צילום

קיט ונופש

טלוויזיות

מקררים

שידוכים

ריפוי והדרכה

תכשיטים

רפואת־שיניים

הכרויות

שירותים

העיר צומת השרון תל אביב גוש דן והשרון

דירות למכירה

תל אביב

4 חדרים ויותר

בתי כפר ומשקים

פנטהאוז דירות גג

דירות נופש

וילות ובתים

קבלנים מציעים

תיווך בוגרשוב 37
03-296215

להשכרה / מכירה מבנה תעשייתי, 2 קומות בדרום תל־אביב

להשכרה אולם בשטח 150 מטר למחסן או לנגריה

למכירה / השכרה 3 בר' חוב בינדאל בנוה־שרת ק"ב + טלפון

למכירה 3 ברחוב הירקון ק"ב, חזית, לפני שיפוץ

להשכרה 3 בטרומפלדור בת"א ק"ב + טלפון 400 דולר

3—3.5 חדרים

2—2.5 חדרים

1—1.5 חדרים

תיווך הבנה
רש"י 7 רמת־גן
7517074, 7523521

קידמה

שרות חדש !!!
שיטה מהפכנית
למכירת דירה !!!
חינם !!!

הכתב לנו בטלפון את כל פרטי דירתך (מחיר, מ"ר, בנוי, קומה, מעלית...). הפרטים ימוחשבו, חינם, ויוצגו בין המחפשים. יעוץ משפטי וארכיטקטי חינם למוכרים העוברים דירה!!!

לפרטים טל: 03-5449772

גוש דן

תיווך וקסלר
03-259796
03-217432

בהולה למכירה בית, 6 חדרים, מגרש 890 מ"ר

במגדל דיזנגוף למכירה השכרה 3,2 חדרים גבוה.

בכפר שמריהו להשכרה בית 4 ריהוט חלקי + מגרש גדול

מגרשים להקלאות ברמת השרון, הרצליה, רעננה, תל־מונד, פתח־תקוה ובאר יעקב

משרדים, אולמות למלאכה ולתעשיה למכירה ולהשכרה

איזור השרון

4 חדרים ויותר

חולון ובת־ים

קונים זהב

ויהלומים גדולים
יהודה הלוי 143 ת"א
טל 03-235924
ZAMLER

מרכזות שנהב

מרכזות שיש
צפוי קירות
מדרגות

מרצפים בשיש טבעי!

טל: 03-9221663

هكذا من الاصل

הלוח הארצי

הארץ חדשות

המשך ת"א גוש דן והשרון

3—3.5 חדרים

חדרים מרוהטים

שותף/שותפה

2—2.5 חדרים

נתניה

4 חדרים ויותר

2—2.5 חדרים

3—3.5 חדרים

2—2.5 חדרים

1—1.5 חדרים

ראשל"צ

4 חדרים ויותר

ביקוש דירות

דירות בשכ"ח

דירות מרוהטות

מכוניות

דירות בדמ"פ

לא מכרת לא שילמת!
קבלת מודעות
ללוח הארצי
באמצעות
כרטיסי אשראי
או באבן גבירול
66 ת"א
(ליד קולנוע גת)
טל 03-219149
03-218713
נשמח
להישמע

לוח העיר
"לא מכרת
לא שלמת"
קבלת מודעות
לבעלי
כרטיסי אשראי
290697
293648

מודעה באחריות

כל מודעה מתפרסמת ללא תוספת מחיר אפילו חודש. אם אחרי חודש עדיין לא מכרת יוחזר לך כספך בחזרה. המבצע חל לגבי פרסום בלוח העיר בלבד ולגבי נכס אזור ת"א, גוש דן והשרון. במקום החזר כספי ניתן לפרסם את המודעה חודש נוסף. בקשות לביטול מודעה, החזר כספי או הארכה לחודש נוסף במקום החזר כספי, יתקבלו במשרדי הלוח בימים א'-ד' בין השעות 15.00-08.00 עד שבועיים מתום 4 שבועות פרסום.

לוח העיר רח' הנגב 4 ת"א טל: 03-371261

אמריקאיות

אינוצ'נטי

אלפא רומאו

ב.מ.וו.

ג'יפים

אוסטין

אופל

אאודי

אוטוביאנקי

מחירון המכוניות בעריכת מגזין אוטו

דגם	'87 מחיר שוק	'87 מחיר ממוצע	'86 מחיר שוק	'86 מחיר ממוצע	'85 מחיר שוק	'85 מחיר ממוצע	'84 מחיר שוק	'84 מחיר ממוצע	'83 מחיר שוק	'83 מחיר ממוצע	'82 מחיר שוק	'82 מחיר ממוצע	'81 מחיר שוק	'81 מחיר ממוצע	'80 מחיר שוק	'80 מחיר ממוצע	'79 מחיר שוק	'79 מחיר ממוצע
קטנות																		
אוטוביאנקי	18	18.5	16.2	16.5	13.5	13	11.6	11.5	10.5	10	9.5	9	8.3	8	74	7	6.3	6
פולקסואגן פולו	26	24.5	21.5	21	20	19	17.5	17.5	16	16	13.7	14.6	12	11	10.5	10	8.3	9
פורד פיאסטה	23.5	23	19	19.5	17	17	16	14.5	13	11	11.5	9.5	10	8	9	7	8	6
פיאט 127	16	–	15	–	14.1	14	13	12.5	12.1	11	11	9	9.5	7.5	8.5	6.6	7.4	5
פיאט פנדה	–	–	–	–	–	–	10	14	9	12.5	8.2	11	–	–	–	–	–	–
פיאט אונו 55/60	21.5	23	20.5	21	17.5	19.5	15.3	17.5	14	15.5	–	–	–	–	–	–	–	–
פיאט אונו 70	23.6	24.5	21.5	22	19.5	20.5	17.1	19	–	–	–	–	–	–	–	–	–	–
פיז'ו 104	–	–	–	–	–	–	13.4	13.5	11.5	12	10.5	10.5	8.5	9.5	7	8	6	7
פיז'ו 205 1.1	24	25	20	22.5	17	21	15.6	19.5	–	–	–	–	–	–	–	–	–	–
רנו 4	–	–	–	–	13.6	14	11	12.5	10	11	8.5	9.6	7.8	8.5	6.5	7	6	6
רנו 5	22.2	22	19.1	19.5	17.5	15	14.2	13.5	13	12	11.5	11	10	10	8	9	8.2	8
קומפקטיות																		
אופל קדט 1.3	33.2	30	29.5	26	26.5	22.5	22	17	19.5	15	17.3	13.6	13	12	11.2	11	9	6.6
אלפאסוד 1.2	–	–	–	–	–	–	–	–	14	16.5	12.3	14.5	9.5	13	8.2	11.5	7	10
סיאט רונדה 1.2	–	–	16	17	15	14.5	13.5	10.5	12	9	–	–	–	–	–	–	–	–
סיטרואן דיאן	16.5	18.5	14.5	16	13	14	11.5	12.5	10	11.5	8	10	7	8.5	5.5	7	4.5	6
סיטרואן GSA	–	–	–	–	18.5	20.5	16	18.5	14.5	16.5	12	14	10.6	12.5	7	10	6	8.6
סימקה 1100	–	–	–	–	–	–	–	–	–	–	–	–	8.5	7	6.5	5.5	4.8	4.5
פולקסואגן חיפושית	–	–	–	–	21.5	19	19.6	17	17	14	15.2	12	13.2	10	11.5	9	10.5	8
פולקסואגן גולף 1.3	34	33	27.5	28.5	23.5	25.5	21.5	23	21	19	18.5	16.5	15.5	14.5	13.8	13	11.5	11.6
פולקסואגן גולף 1.6 אוטו'	38	37.5	33.5	33	31	29	27.5	26.5	24.5	21	21	18.5	17	16.5	16	15	14.4	13.5
פורד אסקורט 1.3	28.4	25	25.4	20	22.4	17.5	20.5	20	18.6	17	17	14.6	15.2	12.6	10.2	7	8.7	6
פיאט 128	–	–	–	–	–	–	–	–	–	–	9.2	11	8.3	10	7.3	9	6.4	8
פיאט 124	–	–	–	–	–	–	–	–	–	–	–	–	9.3	9.6	7.3	8.5	6.5	7.5
פיאט ריטמו 60	–	–	20.3	20	17.2	17	15.2	14	13.6	12.5	12.3	11.5	11	10	9.2	9	8	8
רנו 12 1.3	–	–	–	–	–	–	–	–	–	–	–	–	–	–	9.7	9	9.1	7.6
רנו 14	–	–	–	–	–	–	–	–	14.1	15	11.4	13	9.5	11	7.5	9.5	6.4	8
רנו 11 1.1	26.1	23	22.1	20	17.8	17.5	15.6	15	13.5	13	–	–	–	–	–	–	–	–
רנו 11 1.4	28	24	26.2	21	22.1	18.5	20.4	16	17.5	14	–	–	–	–	–	–	–	–
משפחתיות																		
אודי 80 1.3	–	–	31.4	28.5	28	24	24	20	22	17	18.5	14.5	16	12.5	12.5	11	11.1	9.6
אודי 80 1.6	42.3	40	40	33	36.7	28.5	33.6	24.5	27.5	21	23.1	18	20.4	16	16.5	13	13.7	11
אופל אסקונה 1.3S	32.3	31.5	27.5	27.5	25.8	23.5	23	20	20.2	17	17.5	14.5	–	–	–	–	–	–
אופל אסקונה 1.6 אוטו'	38.5	36	33	31.5	31	27	28.1	23	25	20	23	17	18.2	11	16.8	10	12.7	8.5
ב.מ.וו 316	48	45.5	44.5	40	42	36.5	37	33	34.5	30	26.8	23.5	22.7	20	18.8	17	18.1	15
ב.מ.וו 318i אוטו'	62	56	52.5	47	49	42	45	37	40	33	27.5	25	25	22	22.8	19	18	17
דייהטסו שארמנט 1.3	26.8	25	22.4	20	18.8	16	16.4	13.5	14.5	11.5	12.3	10	–	–	–	–	–	–
סובארו 1.4/1.3	24.5	23.5	23.1	20.5	20.5	18.5	16.5	14.5	14.5	13	13.5	11.5	12.5	10.5	11.7	9.5	8.4	7.8
סובארו 1.6 אוטו'	27.2	27	26.7	23.5	24	21	23.4	18.5	19.6	15	16.9	13.5	14.5	12.5	12.4	11	9.8	9.5
סיטרואן BX16 אוטו'	35	34	32.2	30	27.5	26.5	–	–	–	–	–	–	–	–	–	–	–	–
פולקסואגן ג'טה 1.3	36.2	33	30	28.5	25	24	22.1	20.5	18.6	15.5	16.5	13.5	14.3	12	12	10	10.6	9
פולקסואגן פאסאט 1.6	41	39	36	32.5	32.2	27	28.5	23	24.5	19	21.8	16	18	13.5	16.5	11.5	12	10
פורד קורטינה	–	–	–	–	–	–	–	–	–	–	16.5	12.6	14.6	11	12.5	10	9	9
פורד סיירה 1.6	34.5	36	33.5	31.5	31	27	27.2	23	24.2	18.5	–	–	–	–	–	–	–	–
פורד סיירה 1.8 אוטו'	46	48	43	41	40	35	–	–	–	–	–	–	–	–	–	–	–	–
פיאט 131 1.3	–	–	–	–	–	–	18	19	16.5	15	14	13	12.5	11.5	11	10.5	8.5	9
פיאט סופרמירפיורי	–	–	–	–	–	–	24	23	21.5	19	18.1	16	15.6	14	13	12	9	10.6
פיאט רגאטה 70	27.5	27	24	22	21.5	18	18.5	15	–	–	–	–	–	–	–	–	–	–
פיז'ו 305 1.3	27	28	24	24.5	22.1	21	17.8	18	15.3	15	13	13.6	10.9	12	10	10.6	8	9.5
פיז'ו 305 1.6	38	36	33	31	29	27	24.5	23	–	–	–	–	–	–	–	–	–	–
רנו 9 1.1	23	22.5	21	18.5	17.6	15.5	15.1	13	13.2	11	11.5	9.5	–	–	–	–	–	–
רנו 9 1.4	26.8	25.5	25.5	21	23.5	17	19.5	15	16.6	13	14	11	–	–	–	–	–	–
רנו 16 TX	–	–	–	–	–	–	–	–	–	–	–	–	–	–	–	–	4.5	9.5
רנו 18 1.4	–	–	–	–	–	–	24.9	17	20.2	15	15	13	12.1	11	9.9	9.5	9	8
רנו 18 1.6	–	–	–	–	31.3	23	25.2	19	21	16.5	17.2	15	13	13.5	11.8	11.5	11	10
סאלון																		
אודי 100 1.6 אוטו'	–	–	–	–	–	–	–	–	–	–	20.5	15.5	19	13.5	16.7	12	15	10.5
אודי 100 1.8 אוטו'	71	66	65	55.5	54	47	48	40	41	35	–	–	–	–	–	–	–	–
אודי 100 2.2 אוטו'	110	102	95	87	87	79	74	61	–	–	–	–	–	–	–	–	–	–
אופל רקורד 1.8 אוטו'	–	–	36	33	31	26	25.8	20	20.8	16.5	19	14	14.5	12	13	10.5	11	8
אלפסא 1.6	–	–	–	–	–	–	22.5	27	20	23	16	20	12	17.5	10.3	15	9.3	13
ב.מ.וו 518 אוטו'	62.5	55	54.5	47	48.5	40	41.5	33.5	36.5	28.5	31	24.5	26.5	20.5	22	17.5	18	15
ב.מ.וו 728i אוטו'	–	–	112	110	98	93	88	77	66	66	55	53	45	42	35	33	36	29
וולבו 240 1.8 אוטו'	–	–	50	42	43.5	36.5	36	30	30.5	26.5	27	23	22.5	19	20.5	15	–	–
וולבו 240 2.0 אוטו'	71	79	63	65	57	53	48	44	41	35	34.5	29	30.5	24	25	20	22.4	16
וולבו 760 אוטו'	150	133	122	110	103	90	82	73	70	60	–	–	–	–	–	–	–	–
מרצדס 190E אוטו'	111	113	109	96	91	82	80	70	66	69	–	–	–	–	–	–	–	–
מרצדס 200 אוטו'	121	521	111	108	83	95	83	65	66	53	53	44	43	36	38	29	30	23
מרצדס 280S אוטו'	–	–	153	148	136	130	129	112	114	105	110	88	86	63	70	55	60	48
פיאט 132 אוטו'	–	–	–	–	–	–	–	–	23	20	20	17	15	14.5	10.2	11	8.4	8
פיז'ו 504 1.8 אוטו'	–	–	43	36	40	30	34	25	28.5	21	25.1	18.5	21.5	15.6	17.5	13.6	13.5	12
פיז'ו 505 1.8 אוטו'	52.8	48.5	44.6	40.5	43	34	36.5	28	29.5	24	25.1	20	22	17	18.5	16	–	–
פיז'ו 505 2.0 אוטו'	73	65	64	53	54	43.5	48.8	36	38.2	28.5	31	24	27	21	21.5	18	–	–

קבלת מודעות
לוח העיר
לא מכרת-
לא שלמתי
03-380644
לבעלי כרטיסי אשראי

דייהטסו

● שרמנט 47,000 1984 אוטומט שלישית + טסט מצויינת 03-5247361 20014203א

● ויוה 1124 שמורה במצב מעולה, 1983 052-442816 .052-345050 20154203ד

● שרמנט 84 1300 + טסט בשמורה 03-535748 בבית: 03-289584 17214910א

● שרייד 1981, במצב מצויין, שניה, 175523103ב לאריה, 052-45329

● שרייד 1980, 1983, ידנית, מכני מצויין + עגלה 03-382820 193221103

מוריס

● מוריס 1100 1970 טסט לשנה + תוספות 03-399584 דולר 1000 19480014א

מיני מיינור

ג.ס.או.

דלתה

וולוו

מקסהול

טלבוט

לנצ'יה

מרצדס

סוזוקי

סוסיתא

סובארו

סיאט

סימקה קרייזלר

פולקסוואגן

סיטרואן

פורד

פיאט

פיז'ו

קונטסה

קיטן

רנו

מורדים

משאיות

טרקטורים

קרוואנים

אופנועים

הלוח הארצי

הארץ חדשות

המשך ת"א גוש דן והשרון

יהלומים

דוגמניות צילום

מוכרים/ות

מכירות

מכונאים / הנדסאים

אחזות

גזירה ותפירה

גפן משאבי אנוש

שרטטים וגרפיקאים

רפואת שיניים

סוכנים/ות

מורות וגננות

עובדי סעד

עוזרות ומטפלות

מחסנאים

נערים

נהגים

ספרים/יות

עובדי מתכת

עסקים

מקדמי מכירות

שליחים/ות

פועלים/ות

פקידים/ות

שמירה ואבטחה

ביקוש עבודה

דפוס

הנהלת חשבונות

חרטים/מסגרים

חשמל / אלקטרוניקה

בחיפוש לנהיגה

חלפי רכב

מכוניות להשכרה

שרותי רכב

הצעות עבודה

קריירה בע"מ
שרותי כח אדם

לסניפינו בת"א, נתניה, רחובות

מחלקה טכנית
- קרטוגרפים / חרטים מנוסים, פרופיל צבאי גבוה
- רתכי חשמל/שריון מנוסים, פרופיל צבאי גבוה
- מכונאי אחזקה/רכב, בוגרי בי"ס מקצועי 4 שנתי, לעבודת משמרות, 5 ימים בשבוע
- חשמלאים מוסמכים מנוסים, לעבודת משמרות
- מלחימים/ות מנוסים
- מלחימים/ות רצוי נסיון בי"ש
- מכונאי אחזקה למכונות אריזה, מנוסים
- דפסי אופסט, בוגרי בי"ס מקצועי 4 שנתי לעבודת משמרות

- עובדי ייצור בוגרי 11-10 שנות לימוד, לעבודת משמרות
- מחסנאי טכני לרכיבים אלקטרונים, אנגלית ברמת שפת-אם, ברמנית ותזמון, עבודה קבועה בת"א
- צבעי תעשיה מנוסה, פרופיל צבאי גבוה

מחלקה משרדית
- מזכירה אנגלית/עברית, ידיעה טובה של השפה האנגלית, הדפסה בשתי השפות, עדיפות לבעלות ידע במעבד תמלילים
- תמלילניות מנוסות עברית, אנגלית, עברית/אנגלית, וורדסטאר
- קלדניות מנוסות
- פקידה כתבנית עברית, בוגרת 12 שנות לימוד

לסניפנו בתל-אביב

מחלקה טכנית
- אלקטרוניקאים בוגרי בי"ס מקצועי 4 שנתי
- מסגר אחזקה, למפעל תעשייתי
- פחח תעשייתי
- מנהל עבודה, בוגר קורס המכון לפריון העבודה למנהלי עבודה, נסיון תעשייתי
- מנהל מחסן ותוצרת גמורה, נסיון תעשייתי בעבודה דרך מחשב

מחלקה משרדית
- מנהלת משרד מנוסה, אנגלית ברמה גבוהה + ידע בצרפתית/גרמנית, רצוי נסיון ביצוא
- חשב/ת שכר, נסיון בחישוב שכר ממוחשב
- מנה"ח סוג 3, נסיון תעשייתי

לסניפינו בת"א ורחובות
- טכנאים/הנדסאי אלקטרוניקה (שנה א') עם נסיון בי"ס מקצועי ויוצאי צה"ל במעגלים ספרתיים אנלוגיים, לפרוייקט זמני
- הנדסאי אלקטרוניקה (טכנאים או מכשירנים) לעבודה בשעות הערב.

לסניפנו בנתניה
- מבקר איכות אלקטרוני + נסיון בבד"ש
- מסגר-רתך + נסיון באלקטרודות ומסגרות קונסטרוקציה
- לאיזור חדרה: א) מבקר איכות מכני + נסיון במתכת/מזון. ב) חשמלאי מוסמך + נסיון בתעשיה, עבודת משמרות. ג) מחשבאי טכני. שנתיים נסיון + הכרת רכיבים אלקטרוניים. ד) מזכירה (+ הדפסה) שליטה בעברית ובאנגלית.

לסניפנו ברחובות
- מכונאים לקוי ייצור אוטומטיים, בוגרי בי"ס מקצועי 4 שנתי במגמת מכונות, מכשירנות, מכניקה. נסיון 3 שנים, גיל 35-25, לעבודת משמרות.
- מפעילי מכונות תעשייתיות, בוגרי 12-10 שנות לימוד מקצועי, נסיון תעשייתי גיל 35-25.
- מפעיל מכונה להזרקות פלסטיק, בוגר בי"ס מקצועי 4 שנתי, במגמת מכונות, בקרה, מכשירנות. נסיון קודם, לבוגרי קורס הזרקות פלסטיק – עדיפות. גיל 35-25, למשמרות.
- חשמלאי מוסמך מנוסה לעבודת משמרות ביבנה.

לסניפנו בחיפה
- עובדים חסרי מקצוע – למגוון עבודות
- פקח עירוני – לאיזור הקריות
- מזכירות (+ הדפסה) שליטה מלאה באנגלית
- מעבדות תמלילים + נסיון
- מנה"ח סוג 3 ומעלה
- שרברב + נסיון בגזים ובזוב
- לאיזור נהריה: א) טכנולוג מזון מנוסה. ב) טכנאי מזון/כימיה לתפקיד מקצועי – ניהולי.
- לאיזור עתלית: חשמלאי מוסמך + נסיון
- לעמק יזרעאל: בוגרי בי"ס מקצועי + נסיון כמנהל עבודה
- לעפולה: צבע תעשייתי
- לעמקים: מהנדס חשמל, לניהול אחזקת חשמל במפעל.

משרות קבועות, תנאים מצויינים, הסעות וארוחות.
תל-אביב, דיזנגוף 156. טל. 03-240291/2
חיפה, הרצל 22. טל. 04-672649
נתניה, שמואל הנציב 17. טל. 053-338901
רחובות, הרצל 185. טל. 08-465331

הכח שלנו הוא כח אדם, קריירה.

חנויות

משרדים

בתי מלאכה

מחסנים

אולמות

חקלאות

מבני תעשייה

מגרשים

הלוואות

מכירות ושירותים

בתי אבות

מציעים למכירה

ניקוי ופוליש

חיטוי והדברה

שיפוצים

שירותים

אותיות דביקות

קופות רושמות

מוצרי חשמל

צילום

ריפוי והרזיה

ציוד והאזנה

בריאות

בריאות ים המלח

נופש וקייט

טיולים

תכשיטים וכלי כסף

מלונות ושינוע

הלבשה והנעלה

מקרר

ספרים

מערכת סטריאו

מחשב

כלי נגינה

רהיטים

חיות בית

רוצים לקנות

מזגני אויר

וידאו

מכונות כביסה

אמנות

אסטרולוגיה

תנורי אפיה

מכונות תפירה

מכונות כתיבה

טלוויזיות

מדיחי כלים

סירות

ציפוי אמבטיות

חימום והסקה

אבדה

זיפות גגות

טיסנים

שיעור

שידוכים

בר זוג

בת זוג

הדרכות

חוגים

קח תו חצי חינם

יוניתורס

דרוש/ה
מפעיל/ה
טלקס
עם הדפסה טובה
באנגלית
שעות העבודה א'-ה'
6 שעות יום ו' – 5
שעות
לקביעת ראיון נא
להתקשר 03-246261

לחברה כלכלית ומנהלית
ברמת הגולן
דרוש
מנהל
החברה
★ בעל השכלה אקדמאית ורקע ניהולי
מעשי בתחום כלכלי ותעשייתי
המועמד יידרש לגור בגולן
פניות בכתב כולל המלצות וקורות חיים
נא לשלוח לת.ד. 66 קצרין 12900

כפ"ס: התחיה 14/1 טל. 052-442379, 916724
נתניה: שטמפפר 7 טל. 053-616633
פ"ת: מונטיפיורי 41 טל. 03-904913
ת"א: נחמני 9 טל. 03-291940
רחובות: הרצל 176 בחצר קומה ב' טל. 08-587361, 08-454117
מועדון אשראי ארצי
הלוואות לשכירים
הלוואות לרכישת רכב

هكذا من الاجل

מכתבים למערכת הארץ

ההסתדרות הפקירה את הגימלאים

במאמרו "מתמקחים על הגימ־לאים" ("הארץ" 27.7), עם תחילת המו"מ על הסכמי השכר, כתב שמשון ארליך על הגימלאים בין היתר: "אנשי ההסתדרות הגישו אכנם תביעה, ואנשי האוצר הסכימו לכאורה שאת הגימלאים יש לפצות על העוול, אלא שבינתיים נהפכו הגימלאים שלא בטובתם לקלף טוב ולבני ערובה במו"מ. וכידוע, בקלף טוב אין ממהרים לשחק ותמורת בני ערובה וחוטפים לאחר מו"מ ארוך מחיר גבוה ככל האפשר; לפעמים אין משתמשים בקלף כלל, או דוחים את שחרור בני הערובה למועד מאוחר יותר, בהעברת העניין לוועדה".

וזה בדיוק מה שקרה. לגבי הגימ־לאים הסתיים המו"מ בתשלום מקדמה על חשבון שחיקת הפיצוי של 26.7 אחוז, כאשר הסכום הסופי יסוכם בוועדה משותפת". וזאת לאחר שפיצוי השחיקה בשיעור של 26.7 אחוז בעד התקופה של שלוש שנים שהסתיימה באוקטובר 1986, נקבע על־ידי ועדת מומחים במשרד האוצר ואומץ אחרי בדיקה על־ידי ועדת הכספים של הכנסת, והכנסת אישרה בקריאה טרומית את תשלום השחיקה כחוק.

בהסכמתה להעביר את העניין לוועדה חדשה, הוכיחה ההסתדרות פעם נוספת שהיא דואגת למוסד־תיה, מפעליה, בכיריה אבל מפקירה את הגימלאים; וכך נותרו הגימלאים ללא הגנה ממשית בממשלה, בכנסת ובהסתדרות. אבל מועד הבחירות לכנסת ה־12 הולך וקרב, ול־400 אלף הגימלאים הקשישים תינתן הזדמנות להעניש את אלה שערב הבחירות האחרונות נתנו להם הבט־חות בשפע והפרו את כולן בציניות לאחר הבחירות.

ד"ר אבא נמן
ראש רשימת הגימלאים לכנסת ה־12
ירושלים

"שוק עבדים" מודרני

ברשימה במדור "כלכלה ועסקים" ("הארץ", 1.9) ושמה "אסון תמורד" ראה נחמיה שטרסלר ברכה רבה בעבודת זרים בארץ וכותב באירוניה על התנגדותנו לה.

בארץ עובדים כיום כ־2100 זרים בעלי רשיונות עבודה. הצרה היא שכנראה יש עוד פי שלושה מהם העובדים ללא רשיונות כחוק, והדבר אינו נסבל. בארה"ב שאליה ראה לב־כן שטרסלר להשוותנו, כאשר נתפס עובד זר ללא רשיון עבודה, מניחה המשטרה אזיקים על ידיו, במקום עבודתו, והוא מושלך לכלא עוד בטרם המשפט. תייר הבא לאנג־ליה ומתעורר צל של חשד אצל פקיד הדרכונים שכוונתו לעבוד במדינה, מוחזר לארצו כלעומת שבא.

מעסיקים ישראלים מעוניינים בעובדים זרים מפני שאפשר ל־העסיקם ללא המסגרת החוקית של יחסי עובד ומעביד, בשכר זול יותר מזה שמקבל העובד הישראלי ובלי זכויות סוציאליות. האם שוק עבדים מודרני זה אינו אסון למשק? לדעתנו — כן.

אבנר מיכאלי
דובר שירות התעסוקה
ירושלים

גרפולוגיה: יש תנאים מוקדמים

ברשימתו על אבחון גרפולוגי ("הארץ" 16.9) כתב ירח טל ש"ני־תוח גרפולוגי של כתב־יד אינו יעיל ואינו מהימן לצורך מיון מועמ־דים לקורסי קצינים בצה"ל".

זהו פסק־הדין החד־משמעי ש־הרצה יונת בורנשטיין, על סמך מחקר השוואתי שערכה, לגבי ממצאים של "פסיכולוגים ושל אנשים רגילים".

איני מכיר את יונת בורנשטיין ולא את הדרך שלפיה אירגנה את הממצאים של "שלושה גרפולוגים", ככתוב שם. האם ידועים לבורנשטיין, למשל, התנאים המוקדמים הנדר־שים כדי לקבל כתב־יד לאבחון גרפולוגי? האם ניתנה לאותם "שלו־שה גרפולוגים" האפשרות ה־מקצועית לבחון כתבים העונים על דרישות־היסוד הקודמות לפני ה־בחינה?

ישראל אדרת
גרפולוג — חוקר
עין הוד מאחור

סרט פעולה במקום דיון הוגן

הטלוויזיה הישראלית, שתרומתה לתרבות ולאמנות מינימאלית, תר־קפת את התזמורת הפילהרמונית לכבוד יובלה ה־50. במקום דיון הוגן על האורות והצללים, על הפער בין המצוי והרצוי, קיבלנו סרט פעולה ...בולבל, המתרוצץ בין נועך שחור רוק למעצב אופנה, והמעמיד כ־מרכז נשף שארגנה התזמורת כדי לאסוף כסף, וקטיגור, שהוא גם השופט, המשמיע את פסק הדין ממרומי מושבו.

מאז חלם הוברמן את חלומו, חל שינוי בהרכב האוכלוסיה בישראל. על כך אין עוררין. אך למה לא נתנו להנהלת התזמורת ולחבריה לספר על תנאי עבודתם? למה לא נשמע קולם של המנויים?

לוא היתה הטלוויזיה משדרת קונצרט של התזמורת אחת לחודש, היתה מביאה את התזמורת והמו־סיקה לרבים שאינם יכולים להגיע לכך.

רות חפץ
חיפה

בלי קשר למפד"ל

נדב שרגאי כתב ("הארץ" 22.9) על ועדה של המפד"ל בעניין שירות לאומי.

יש להבהיר: האגודה להתנדבות בעם, שירות לאומי מתנדב, נוסדה לפני שבע עשרה שנה והיא עמותה עצמאית, רשומה כחוק, שאינה שייכת למפד"ל והיא נשמרת מכל קשרים והשפעה מפלגתיים.

אגב, השירות של בנות שירות לאומי במסגרת בתי הסוהר הופסק על־ידינו כבר לפני שנתיים, ואין מפנים בנות לשירות זה.

מרים מאיר
מרכזת האגודה להתנדבות בעם
ירושלים

אבל על העיתון שלך אתה לא מוותר.
ומה איתנו?

כ ל ב ו
שבועון צעיר
השבועון האידיאלי לגילאי 8־13
מומלץ ע"י משרד החינוך
להשיג בדוכני העיתונים -
1.80 ש"ח בלבד!

בית המשפט המחוזי בירושלים

הזמנות בדבר קיום צוואות וירושות ומינוי מנהלי עזבון

להווי ידוע כי הוגשו לבית המשפט בקשות ליתן צווים לקיום צוואה וירושה, או למינוי מנהל עזבון, או לשלושתם, כמפורט להלן.

כל המתנגד לבקשות יגיש תוך ארבעה־עשר יום מפרסום הזמנה זו, את טעמי התנגדותו, שאם לא כן, יתן בית המשפט צו כטוב בעיניו.

מספר התיק	שם המנוח	תאריך הפטירה	שם המבקש
ירושות			
902/87	אסתר קרן	18.6.87	בן ארם (נשרין קרן)
904/87	מנשה ביבי	13.3.84	חוגה חיסים ביבי
905/87	ביניאשוילי דניאל	31.1.87	מרי ביניאשוילי
906/87	שמחה לוי	1.4.87	שושנה גולדמן
907/87	אנג'ל לוי	17.3.87	שושנה גולדמן
911/87	מרים עטריה	26.4.87	חיה חניתה כנען
921/87	אמינה אחמד (אל) ג'יוסי	6.7.75	שאכר סעיד חסן (אל) ג'יוסי
923/87	בוריס אלנתנוב	28.4.80	חוסני אלנתנוב
925/87	שמואל שושנה	10.6.87	יוסף שושנה
926/87	רחל אליהבש בדשור	30.9.85	מאיר בדשור
928/87	מקס הדר	12.8.67	מקס הדר
930/87	צורה שוסטר	25.4.86	לאה אינגליכט
931/87	זיגמונד שוסטר	21.12.74	לאה אינגליכט
933/87	ניסים יצחק	14.6.87	כרמלה יצחק
934/87	ראובן סומך	5.7.87	אריה סומך
936/87	רחל סומך	28.5.84	אריה סומך
938/87	אברהם אבאיוף	22.11.84	אליהו ארצי
957/87	אלפרד אהרונברג	4.7.87	ביאנקה שדר
960/87	אלפרד מלמד	26.5.75	נעמי מלמד
962/87	שלמה שפירא	30.7.87	אביעזר שפירא
963/87	יונה־נתנאל שניידר	10.9.86	מיכאל שניידר
967/87	אסתר בכורי	7.2.87	משה בכורי
968/87	זופיה רודין	24.7.87	אריה הכט
972/87	חנה פרקש	26.2.87	דוד פרקש
973/87	ארלה מתתיהו	16.5.87	יוסף מתתיהו
978/87	יהודית וולהנדלר	30.7.87	מרדכי אשל
979/87	פלור מזרחי	24.7.77	אהובה פרל
981/87	שושנה רייס	14.3.87	אפרים ארז
982/87	קראוס יצחק	16.5.85	קראוס שרה
צוואות			
897/87	בצלאל ב. שחל	22.5.82	פלורנס שחל

מספר התיק	שם המנוח	תאריך הפטירה	שם המבקש
903/87	אושרין שרינ	25.2.87	עו"ד לואי גארב
908/87	אלטר מאיר יוסקוביץ	10.6.87	שפרה שגיא
909/87	חמדה זינדר	15.7.87	צבי זינדר
910/87	בנימין מאור	21.7.87	רחל מאור
912/87	סופי (סוניה) וליגמן	17.5.87	פרופסור ברכה הימן
922/87	אידה מלכה נסף	10.7.87	דניאל נסף
924/87	נחום גולדין	20.7.87	שמעון גילת
927/87	אהרון הדר	11.9.64	מקס הדר
929/87	זכריה מרלינג	29.7.87	ורה מרלינג
956/87	ניסן ברנגרין	30.6.87	לאה בריאפרת
958/87	ליליאן (לאה) שיפרין	27.4.87	הרולד שיפרין
959/87	גניה שוס	21.6.87	שי שוס
961/87	שמואל גרינברג	12.5.87	רבקה גרינברג
964/87	דורה שיקמן	3.7.87	סימון שיקמן
965/87	ליאון אהרון טודור	28.5.87	דבורה מרגוט
966/87	ברוך (ברנרד) בית שם	21.7.87	נעמי בית שם
975/87	יעקב מורי	21.11.86	אבישג מורי
976/87	צבי הירש לנדסק	6.8.86	יעקב שלמה לנדסק
977/87	מול ועקנין	18.8.87	יצחק סלע
986/87	לאה כץ	1.4.87	יעל ברויר
987/87	קתרין סטוליר שטרן	11.10.85	ביאטריס פלדמן
990/87	סופי מאובר־רוזק	16.8.87	עו"ד משה ונגר
991/87	טובה מניה ספלניצקי	6.8.87	עו"ד משה ונגר
997/87	מריה גמבר סמואל	23.7.87	יצחק גמבר
999/87	מרדכי פרידנברג	29.5.87	יהודה פרידנברג
1002/87	אברהם וינטר	17.3.87	מרים וינטר
1006/87	אנה רבקה גולדשטיין	13.3.86	פאול אהרון
1008/87	מרגלית חנה	16.1.87	מול בן אריה
1009/87	יצחק אקרמן	8.8.87	מיכלה אקרמן
1010/87	לטל קרונפלד	23.4.87	צרפתי מרים
1011/87	אליס קרונפלד	12.7.87	צרפתי מרים

17.9.87
ד"ר אליהו צ' בן־זמרה, רשם

קולנוע / רחל גורדין

רובוקופ (פיטר ולר, מימין) מותקף על־ידי מחשב המופעל בידי יוצרו (מיגואל פרר, משמאל)

קונג נגד גודזילה

"רובוקופ", קולנוע תל־אביב, ת"א

שוטר־רובוט (פיטר ולר) ושוטרת המודה (ננסי אלן) הלועסת מסטיק תוך כדי חלוקת מהלומות־מחץ לפושע משתולל, הם הצמד החדש המשליט חוק ברחובות האלימים של המטרופולין ההוליוודית. חלקי איברים קטועים, דם מתפרץ בקילו־חים, ופסולת תומכית המאכלת בהדרגה את גופו ופרצופו של אחד הרעים, באים להבטיחנו כי אין צורך לדאוג. הכל יבוא על מקומו בשלום. "רובוקופ", בבימויו של פול וורהובן ההולנדי, מודע לניגוד זה ואף מעיר בדיאלוג על הדברים האיומים המתרחשים בשם "הגנת השלום". צמד קריין־טלוויזיה חושפים איך סוף שינויים בדיוק נצחי בעודם "מב־חינים" על הציבור את החדשות האחרונות של האלימות המשתוללת ברחובות. הרובוט האנושי, המרטש פושעים ללא כל נקיפות מצפון, לוחץ את ידיהם של ילדים ברחוב. אך עורף האלימות. הלעג העצמי של הסרט, או עובדת היותו תערובת של כמה וכמה סוגים קולנועיים, אינם מונעים מ"רובוקופ" להיות סרט פעולה מהנה, עשוי היטב.

שדה ההתרחשות הוא העיר דטרויט בעתיד הקרוב. התרבות רד חשים פשע ושחיתות, ולמערכת החוק אין דרך להשתלט על המצב. תאגיד ענק, המבקש לבנות דטרויט חדשה, סופר־מודרנית, מחפש דרכים לחסל קודם כל את הפשיעה הרווחת בעיר הישנה. לשם כך הוא מייצר אנדרואיד — רובוט שנבנה על גופו של שוטר שנרצח בידי סוחרי־סמים.

רובוט זה עמיד בפני כדורים, מנצל את ניסיונו המקצועי של השוטר המנוח שבתוכו, ומתוכנת על־ידי מחשב שמפעילים יוצריו. שני דברים משתבשים בתוכנית החד־שנית לביעור הפשע: האחד — היד האנושית הלוחצת על הכפתור אינה תמיד טהורה וחסרת־פניות. השני — בעת ייצורו של הרובוט לא הצליחו למחוק לחלוטין את מערכת הזיכרו־נות והרגשות של השוטר שבתוכו. משום כך לוקה הרובוט בהפרעות נפשיות. הוא יוצא לחפש אחר שור־שיו, ומגלה רצון עצמי שאינו עולה בקנה אחד עם תוכניותיהם של מפעיליו.

התסריט של "רובוקופ", שנכתב בידי אדוארד נוימאייר ומייקל מיינר, משתמש ללא בושה במו־טיבים של סרטים מוצלחים שונים בקולנוע. לבד מסרט פעולה אלים עם יסודות של פנטסיה בדיונית, אפשר למצוא כאן את הנטייה הפרנואידית של סרט הריגול האמ־ריקאי, הרואה את השלטון או צמרת הצבא כאויביו של האזרח. כמו ב"סופרמן", גם כאן הפשע משתולל ברחובות (בעת שביתת ה־שוטרים) ואין מי שיגן על האמ־ריקאי הפשוט. כמו בסרטי גודזילות, ובסרטי מדע בדיוני רבים — המדע הוא עיסוק בכשפים שחורים. כמ־אמציו לעלות על הטבע מגלה האדם יצירות שמשחררות כוחות הרס הפנים נגדו. הקרב בין רובוקופ ובין הרובוט שייצרו הא־נשים הרעים, אינו שונה ביסודו מן הקרב בין קינג קונג וגודזילה. נוסף לכל אלה, יש כאן יסודות מסיפור־האימה הגותי: הלב האנושי הפועם בגוף "המפלצת" עושה אותה קרובה ומעוררת הזדהות. בקיצור: הכל מכל בכל, במסגרת של סרט פעולה בעל קצב טוב ומותח, ואפילו קמצוץ הו־מור. גם אם בתערובת הזאת יש משהו מכבי — ספק אם זה יפריע לנו. כבר התרגלנו.

הארץ ממליץ

בלוז לחופש הגדול (ת"א, י־רושלים, חיפה) — "החופש הגדול" האחרון לפני גיוסם של בוגרי שמיניות בישראל של 1970. סרט צנוע ויפה של רנן שור.

ימי רדיו (ירושלים, ת"א) — קומ־דיה נוסטלגית של וודי אלן, על משפחה יהודיה בברוקלין של 1940.

תנות מעבר לפינה (ת"א) — קומ־דיה רומנטית מ־1940, על זכן ורבנית בחנות סידקית בבודפשט בבימויו של ארנסט לוביטש ("להיות או לא להיות").

ברדמי החוק (ת"א) — סרטו המקסים של ג'ים ג'ארמוש על שלישיה תמהונית בשולי החיים בארה"ב, הבורחת מבית הסוהר ומנסה לחיות את חייה בדרך הפשוטה ביותר. הנהנה ביותר האפ־שרית. קומדיה רדומית.

שם הורד (תל אביב) — סיפור מתח המתרחש במנזר במאה ה־14, לפי ספרו של ההיסטוריון אומברטו אקו.

המשפחה (ת"א) — משפחה איטל־קית במשך שמונים שנה, מאז ראשית המאה. אטורה סקולה ("יום מיוחד", פאסיונה ד'אמורה") מביים, עם ויטוריו גסמן, סטפניה סנדרלי, ופאני ארדן.

ז'אן דה פלורט (תל אביב, חיפה) • הראשון בין שני סרטים על פי ספרו של מרסל פאניול "מהגבעות". מאבק על מקור מים בכפר בפר־ובאנס של 1920 עם ז'ראר דה פרדיה, איב מונטאן, דניאל אוטיי.

סרטים מיוחדים

בית האמיצים (ת"א) — מיצג מרתק ויוצא דופן של מוסיקה, תנועה, מי־לים, צבעים וקולות, מופע של לורי אנדרסון.

שיחות מלוכלכות (ירושלים) — פאטירה קורית שנונה, שכולה שי־חות, על אינטלקטואלים, מין, התפוררות התרבות המערבית, והפ־ער בין הגוף ובין הדיבורים עליו.

סרטי בידור

בייבי אריזונה (ת"א) — קומדיה אמריקאית מטורפת של האחים כהן, על פושע לא יוצלח ובשוי לשוטרת לשעבר וגנב תינוק כדי לאמצו כבן.

לבירינט (ת"א) — פרנק עוז ("ההובבות") עיצב אגדה על נערה המוסרת את אחיה התינוק למלך השדונים ואח"כ נאלצת לחפשו במבוך. דיוויד בואי מככב ושר משיריו.

תיאטרוני ישראל

הערב יום ג' 29.9

תיאטרון הבימה:
מירלה אפרת: 20.30
הטרדים: 20.30

התיאטרון הקאמרי:
חבלי משיח — בקאמרי
רכוש נטוש — בצוותא
אני לא רפפורט — בכפר מנוחה

התיאטרון העירוני חיפה:
הלילות הפלוחים של פרנקפורט — לסדרה 16

קיבוץ עין־גדי
אתרי התיירות

בית הארחה, חמי עין גדי

יהיו סגורים ביום כיפור
יום שישי, 2.10.87
ושבת, 3.10.87

לכל לקוחותינו ולכל בית ישראל
ברכת גמר חתימה טובה

בית התפוצות
על שם נחום גולדמן

הבאת נאצים לדין ארבעים שנה לאחר השואה

היבטים משפטיים, הסטוריים ומוסריים

ההרצאה השנתית על שם נחום גולדמן בשיתוף עם הקונגרס היהודי העולמי. משתתפים: פרופ' יורם דינשטיין, ח"כ פרופ' שבח וייס, רה"כ אהוד אולמרט. מנחה: ד"ר אבי בקר

הערב יום שלישי, 29 בספטמבר 1987, בשעה 20:00
באודיטוריום "בני ציון", בבית התפוצות

טכנוקונסארווה

בפארמה איטליה 31—26 אוקטובר 1987
מסלולית מזון: לקראת התצוגה ה־37

התצוגה ה־37 במספר של יריד טכנוקונסארווה החשוב תיערך בפארמה מה־26 עד 31 באוקטובר. אלפי מבקרים יבואו מכל רחבי תבל. אלבניה, איחוד נסיכויות המפרץ, מאלאיה, תאילנד, קנדה, פורטוגל, קוריאה, סין, מצרים, קולו־מביה, בראזיל, זימבאבווה, ונצואלה, אקוואדור, אורוגוואי: אלו כמה מהמדינות שישגרו משלחות רשמיות ליריד ה־37 של טכנוקונסארווה. תכונה ענפה ושק־דנית מתנהלת כעת כדי להבטיח את השתתפותם של שמות רמי יוקרה בוועידות האמורות להיערך במהלך היריד השנה.

איי־סי־אי (מכון סחר החוץ) כבר ממלא תפקיד פעיל ואף חיוני בהכנות לאירוע המשמש ובא.

פארמה — יריד המזון הידוע רב המוניטין טכנוקונסארווה יוצר אווירה קדחתנית ונרגשת בעירה האיטלקית ובחו"ל כאחד. היריד שייערך השנה, ה־37 במספר, המוקדש לטכנולוגיית המזון ובעיקר לעיבוד ושימור מוצרי ירקות, יביא עימו ככל הנראה מספר חידושים. כמה מדינות זרות ישלחו נציגים רשמיים לבקר ביריד בסוף אוקטובר. היריד ה־37 של טכנוקונסארווה ייערך באתר הירידים של פארמה ב־26—31 באוקטובר וישתרע על תצוגה סגורה של 60 אלף מטר רבועים.

אנשי עסקים בענף מ־68 מדינות יתכנסו יחד בפארמה, סמוכים ובטוחים כי ירכשו תמונה נרחבת יותר ומספקת יותר על המתרחש בטכנולוגיית המזון המעודכנת והחדשנית, בעיקר בתחום עיבודם של מוצרי ירקות.

איי־סי־אי מקיים כעת שיתוף פעולה הדוק עם אגסה פיארה די פארמה, והוא מפתח בהדרגה אסטרטגיה חיובית המיועדת לסייע להשתתפות הרחבה ביותר האפשרית באירוע זה בו נוטלים חלק תעשיינים זרים. טכנוקונסארווה תורם תרומה בינלאומית תרבותית שערכה לא יסולא בפז לענף כולו.

(מ)

北京樓
◆ הסינית - דיזנגוף 265
טל. 453423 ,5462033
◆ TAKE AWAY - צומת הפיל
טל. 498327 ,490737
ארוחות עסקים
כל יום בין 12.30—15.00
לקליינטים קבועים
אפשרות של ריכוז
תשלומים חודשיים
להתראות בפקין
I HAVE SEEN IT IN PEKING AND I LIKE IT.

מדריך הארץ

תורנויות

תורנות רופאים

הזמנת רופאים במקרים דחופים מ־8 בערב עד למחרת ב־7 בבוקר באמצעות מד"א טל' 101.
מגן דוד אדום:
ירושלים 523133
תל־אביב 5460111
חיפה 512233
גוש דן 781111
הרצליה 052־541533
נהריה 823333
רחובות 08־451333
בת־ים 5511111
חולון 803133
לוד־רמלה 08־221022
באר שבע 057־74767
מוקד מידע רפואי בקופ"ח הכללית:
בימים א'־ה' — 20.00—8.00
בימי ו' — 15.00—8.00
טלפונים: 03־433300
שר"ן — שירות רפואי נייד
24 שעות ביממה, כולל רפואת שיניים:
ירושלים, מוקד יום 660585, 669531
מוקד לילה, שכת חנג 226191 מנוי מס' 1788 ולהשאיר הודעה לרופא תורן
תל־אביב, מוקד יום 218820, 218898
מוקד לילה 651011 מנוי 3752 ולהשאיר הודעה לרופא תורן מכון ב"ד שק"ם — שירות רפואי לקט
שירות ביקורי בית של רופאים מומחים לילדים ותינוקות בשעות 24—19:
טל' 03־7549111 "שקט" קוד מנוי 222
מרפאות שיניים לעזרה ראשונה תל־אביב:
ז'בוטינסקי מכבר שער 3 (ליד המשטרה) טלפון: 294869, 03—285822
המרפאה פתוחה כל יום כולל שבתות וחגים בין השעות 24.00—9.00. אחרי חצות בתאום טלפוני בלבד. בר כוכבא 49 טל: 03־284649 פתוחה בימים א'־ה בין 21.00 עד 23.00 ימי ו' וערבי חג מ־18.00 עד 24.00
שבתות וחגים מ־15.00 עד 21.00
קטוב לבית —
שרות סיעוד לרפואה, קישוט וסיעוד בבית.
מרכז רפואי הרצליה פיתוח 052־548575
איתורית 1500 7549111
שר"ן — עזרה ראשונה נפשית:
(24 שעות ביממה):
ירושלים 227171
תל־אביב 5461111
ילדים ונוער 261115
חיפה 672222/3
נתניה 053־35516
באר־שבע 057־418111
מרכז רפואי באר־יעקב 08־223958
מרכז מידע לקהילה ליוזמה ארצי
(24 שעות ביממה):
תל־אביב טל' 234819
ירושלים טל' 02־245554
חיפה טל' 04־382611
מרכז מידע למבכבי לחץ מטעם "מעגלים"
א' ד' 11.00־13.00
ב' ר' 16.00־18.00
טל: 220031
רח' מאזה 13 תל־אביב
יד ביד — ארגון קשבת לילד ולהורים תל אביב — לילד 226027 24 ש' ביממה להורים, בימים ב', ה' מ־20.00־17.00 222732
ירושלים — 245358
חיפה ונהריה — 229488
הגליל המערבי — 04־922222
קו אליה — האגודה להגנת הילד עזרה במצבי אליעות כלפי ילדים 16.00־20.00 א'־ה' 261070
ארגון לשירות אדם — חברה סיעודית לשירות הציבור בגוש דן 24 שעות ביממה
טל' 03־461727/8
של"ל — שירותי ניידות ביטול גמלון לחולי לב בגוש דן 350848

תורנות בתי־חולים

תל אביב רוקח — (ילדים, פנימית, כירורגית)
ירושלים בקור חולים — (פנימית, נשים)
שערי־צדק — (כירורגית, אורטופדית, עיניים)
חיפה ע"ב — (ילדים, א.א.ג.)

תורנות בתי־מרקחת

תל אביב הקריה אבן גבירול 19 204650
קופ"ח מאוחדת שפרינצק 15 265200
ירושלים אליהו ישעיהו 10 232553
חיפה הנשיא שד' הנשיא 33 333312
חולון אהרון המרץ 52 889153
בת ים גבי בת ים הנביאים 3 5515671
רמת גן המגן ביאליק 50 723674
נתניה פרח פ"ת 76 340967
הקריות ב"ב הקריות שד' בן גוריון 73 ק. מוצקין 737477
רחובות כללית בני משה 452381
הרצליה צליק בן הנשיא 322126

דלת פתוחה

מרכז מידע וייעוץ לצעירים ע"י צוות מקצועי — ייעוץ ומידע בנושא חברה, משפחה, מיניות — אנונימי מניעה. ימים ב' ג' ד' — 16.00־19.00
רמב"ם 9, 5101511/2
דיזנגוף, ימים א' וד' 16.00־19.00 רח' המסגרים 14 טל' 381520

מרכזי מידע — אגד

02—304304 03—432777 04—549121

הסנה
מוגש כשירות לציבור על ידי
חברה ישראלית לביטוח בע"מ

טלוויזיה

לימודית

- 08.00 טלטקסט
- 08.05 שעת כושר
- 08.15 חשבון ד'. באומטריה (ב)
- 08.40 ראשית הקריאה. בלי מורות
- 09.00 אנגלית ח'
- 09.20 חשבון
- 10.10 אנגלית ו'
- 10.30 רחוב סומסום
- 11.00 צרפתית, על־יסודי
- 11.15 חשבון ה'
- 11.30 ארץ מולדת
- 12.00 גאוגראפיה כללית ו'—ט'
- 12.25 ספרות על־יסודי
- 13.00 מוסיקה על־יסודי
- 13.30 מרעי הטבע, הקקיה
- 14.00 טלטקסט
- 14.05 חבורת הכלב השוטה הוצ־לומת הבית המכושף, סרט קולנוע
- 15.20 צלילים צעירים
- 16.00 פרפר נחמד
- 16.25 רובוטריקים
- 17.00 עיר חדש

כללית

- 17.30 שלוש, ארבע, חמש וחצי
- 17.55 אלף. סדרה קומית לכל המשפחה
- 18.15 ילדים בעולם
- 18.25 פינת הלשון
- 18.30 (ע) קיצור החדשות
- 18.32 (ע) מרטי תעודה
- 19.30 (ע) חדשות
- 20.00 בתורות מבט
- 20.02 ימי בית־הספר של תום בראון, סדרה דראמה אנגלית
- 21.00 מבט לחדשות
- 21.30 תשדירי שירות
- 21.40 מבט שני
- 22.20 ימי המיוזיק הול שחלפו. הפרק האחרון
- 23.10 קלי קלות. סדרה
- 23.30 ספוטך של מקום (יפה)

עורץ 2

- 19.00 באותו עניין
- 19.30 הרקדנים
- 20.00 מבצי לקט
- 21.00 פס 2

ירדן ערוץ 6

- 17.00 תכנית בידור בצרפתית
- 18.00 חדשות בצרפתית
- 18.15 חיות בעולם
- 18.30 חדשות בעברית
- 18.45 לקט שירים
- 19.00 חדשות בערבית
- 19.30 צרה כפולה (קומי)
- 20.10 אהדרה (בלשי)
- 21.00 חדשות באנגלית
- 21.20 משדרים ביהודים

לבנון ערוץ 12

- 13.30 חיים אחרים (סדרה)
- 14.00 מועדון 700
- 14.30 התעמלות
- 15.00 ילדי ההבנבות (מצויר)
- 15.30 הבית המעוקף (מצויר)
- 16.00 שוכני הסלעים (לילדים)
- 16.30 סרט "זהו פאריס"
- 18.00 נסיעה בזלל (דמיוני)
- 20.00 צוות לעניין (פעולה)
- 21.00 מקגויור (מכן חסאר)
- 22.00 זאב־אויר (פעולה)
- 23.30 חיים אחרים (סדרה)

רדיו

קול המוסיקה

- 06.01 צלילי בוקר
- 07.09 באהבה ביצוחה
- 09.00 קונצרט בוקר
- 11.57 פינת השיר
- 12.00 מן הרפרטואר
- 13.05 באהבה ביצוחה
- 15.00 מוסיקה צעירה
- 16.00 מאולמי הקונצרטים בעולם
- 17.30 קולות
- 18.00 מבחר הקלסיקה
- 19.00 פניני אופרה
- 20.05 אינטרלוד. רצף מוסיקלי
- 20.30 מאולמי הקונצרטים שלנו
- 22.30 ג'אז קלאסי
- 23.00 מחזורי יצירות

רשת א'

- 22.05 שירים עבריים
- 23.05 סליחות בנוסח יהודי בבל

רשת ב'

- 18.06 אצבע על הדופק
- 18.45 היום בספורט
- 19.00 היום הזה
- 19.35 שירים עבריים
- 20.05 פרקי חזנות בהמשכים
- 22.05 בריך לצלצל פעמיים. שירים עבריים
- 00.05 יומן חצות
- 00.15 להאזנו בלילה. שירים

רשת ג'

- 18.06 מקום בצמרת
- 21.05 אזור עתיק
- 23.05 פניני ג'אז

גלי צה"ל

- 18.05 שעה קלה על כלכלה
- 18.45 משולש, יומן יומי
- 19.05 שירים עבריים
- 20.05 גבול. "העולם הגרמלי"
- 21.00 מבט לחדשות
- 21.30 לילה לא שקט
- 22.05 על הרכש ועל הביקורת
- 23.05 עשרים ארבע, היום שהיה
- 23.55 שירות חצות
- 00.05 ציפורי לילה
- 02.05 לא רוצים לישון, מוסיקה

שידור קבוע

רשת א'

- 07.30 רדיו קול — עברית קלה
- 08.05 חוגה
- 09.05 מלודיה. שירות מידע
- 10.05 שירוקה. מתולות ושירים
- 11.05 פניני בוקר
- 12.05 מעורב ים תיכוני
- 14.06 בראש צעיר — מגוונים לילדים
- 15.30 האוניברסיטה המשודרת
- 19.30 שירותים לעולים

רשת ב'

- 07.00 הבוקר הזה
- 08.00 עושים עניין
- 09.05 מכב הבוקר
- 10.05 כל צבעי הרשת־מגאזין יומי
- 12.10 אלף־אלף כ"ב

- 13.05 בוגד היהודים (המשמנים)
- 14.06 לראות לאן לא־תרבות האמנות
- 14.30 בת צחוק — הרי המוטר
- 15.05 רגעי קסם
- 16.05 יומן כלכלה
- 16.30 על כספרים ואנשים
- 17.05 שירים העיניים
- 17.35 קראתי ספר. קודאים ממליצים

רשת ג'

- 06.05 בחזרה לאוטו־להיטים
- 07.05 שיר בבוקר־בבוקר־פזמונים
- 09.05 צה כבר תשמע עם אבי אתגר
- 10.05 לדבים טובים, עם שמירה איתמר
- 11.05 שבעים מי יודע. שירי שבות השבעים
- 12.05 אהבה יומיומית
- 13.05 רק ביסי חול
- 14.06 לי ולך שיר וברכה
- 15.05 הדש, חדש ומחזור
- 16.05 הצגה יומית

- 17.05 משקפים — עם מיכל שבתאי

גלי צה"ל

- 06.05 צלילי בוקר, שירים עבריים
- 06.30 מקומיים עין־חדשות
- 07.07 שבע אפס שבע
- 08.05 בוקר־טוב ישראל — אקטואליה
- 09.05 אלה־הבוקר, עם אלי ישראלי
- 10.05 שעה עם אודלי יניב
- 11.05 נגון לעכשיו
- 13.05 אחד אחר — להיטים עבריים
- 14.05 דודה יומי
- 15.05 מה אין, עם ארז טל
- 16.05 ארבע אחר־הצהרים
- 17.00 ערב טוב ישראל

שידורי צה"ל 2

- 19.05 רדיו, רדיו
- 20.05 סאבאבה בבסיס
- 22.05 הפסקת עשר
- 23.05 קול הבאים הזה

קולנוע

תל־אביב

אורלי — משפחה מלודר 9.30 ,7.15 ,5.00
אסתר — הסודר 9.45 ,7.30 ,5.00
בית ציוני אמריקה — יומן האבות 7.15, 9.30
בית לסין — מונטי פייתון — צחוק הופן 23.15 בלילה
בן יהודה — פרדיג לחוס 9.30 ,7.15 ,5.00
גורדון — זה לא גן עדן 9.30 ,7.30 ,5.00
גת — הסכשפות מאיסטוויק 7.20 ,5.00, 9.45
דיזנגוף 1 — שם הוורד 4.30 ,13.30 ,11.00, 7.30, 9.45
דיזנגוף 2 — גבר מאוהב 5.00 ,13.00 ,11.00, 9.45 ,7.30 ,5.15
דיזנגוף 3 — שירותים אישיים 13.00 ,11.00, 9.45 ,7.30 ,5.15 ,5.00
דקל — האלמנה השחורה 9.30 ,7.15
דרייב אין — ילדים חורגים לאלוהים 7.30, 9.45, סקס 12.15
חוד — השוטר מבברלי הילס מס' 2 5.00, 7.15, 9.30
החוויה הישראלית — צ'יינה טאון 9.50
חן 1 — פגישה עיוורת 9.50 ,7.30 ,5.00
חן 2 — ליבו של אנג'ל 9.50 ,7.25 ,5.00
חן 3 — הטבח האוהבת המאהבת 7.35 ,5.00, 9.55
חן 4 — נשק קטלני 7.30 ,5.00 ,2—11.00, 9.40
חן 5 — אני התוכה 7.35 ,5.00 ,2—11.00, 9.50
לימוד — מעקב חושני 9.30 ,7.15 ,5.00, שכרון חושים 12.00 חצות
לב 1 — המשפחה 9.50 ,7.15 ,4.40 ,2.00
לב 2 — גבהים גבוהים 2, 5, 8, 10
לב 3 — ימי הרדיו 7.50 משפחה המלוכלכים 9.45, 5—2
לב 4 — ברדמי החוק 7.50 ,5—2, 10
בן הנשיאון — בית האמיצים 9.00
סינמה 1 — סוד ההצלחה 7.30 ,5 ,00
סינמה 2 — ילדים חורגים לאלוהים 5.00, 7.30 ,9.40
סינן — בייבי אריזונה 9.40 ,7.30 ,5.00
סינמטק ישראלי — סלילה, שמי, רוקו פאמאולה 7.00 חורים בידיים + עד סוף הלילה 9.30
פאר — לא שם דין 7.30 ,5.00, 9.30
פריז — לא יכולה בלי זה 12—2—4 ,7.15, 9.30, הקונצרטיסט 11.30 בלילה
צפון המנורים — דאון דהפלורס 4.30 ,7, 9.30
שחף — השוטר מבברלי הילס 7.15 ,5.00, 9.30
תמוח — בלשים 9.40 ,7.30
תכלת — הזנות מעבר לפינה 7.40 ,5.30, 9.50
תל־אביב — רובוקופ 7.15 ,5.00, 9.30

הרצליה

מלון דניאל — ספור מחויים 9.30 ,7.15
דוד — לא שם דין 9.30 ,7.15
הוכל — השוטר מבברלי הילס 2 5, 7.15, 9.30
תפארת — כלוז לחופש הגדול 7.15, 9.15
רן אבריה — ימי הרדיו 9.30 ,7.00

ירושלים

סמדר — אני התוכה 9.15 ,7.00
אריסון — השוטר מבברלי הילס מס' 2 4.30, 9.15 ,7.00
אורגיל — בייבי אריזונה 9.15 ,7.15 ,4.30
אור 1 — מעקב חושני 9.00 ,7.00 ,4.30
אור 2 — לא שם דין 9.00 ,7.00 ,4.30
אור 3 — בדרך לחוס 4.30, 7.00, 9.00, קרוז האש 11.15 בלילה
אור 4 — לא יכולה בלי זה 9.00 ,7.00 ,4.30, ליקוויד סקאי 11.15 בלילה
אדרגוז — לחוס עם בכור 9.00 ,7.00 ,4.30
בית אגרון — ביוני 4.15, סרט אילם 6.00, עלובי החיים 7.30, בעבור חופן דולרים 10.00
נבלי הבית 12.00
סמיר — סוד ההצלחה 9.15 ,7.00 ,4.30
סימטול — הדסמרה 9.30 ,7.00
סינמטק 1 — שודדי המן 4.00, פיצג'רלד 7.00
סינמה נוסח איטליה 9.45, סינמטק 2 — מרכבות הדשא 7.00
— הזק 9.00
רון — האלמנה השחורה 9.00 ,7.00 ,4.30
תיאטרון ירושלים — מחור של מכון 7.00, 9.30
עדן — רובוקופ 9.15 ,7.00 ,4.50

רמת גן

ארמון — פגישה עיוורת 9.40 ,7.30
אורדע — השוטר מבברלי הילס מס' 2 9.30 ,7.15 ,4.30
ארמון — הסודר 9.45 ,7.30 ,5.00
הוד — רובוקופ 9.30 ,7.15 ,5.00
ליילי — לא שם דין 9.30 ,7.15
רב גן 1 — הסכשפות מאיסטוויק 7.25 ,5.00, 9.30
רב גן 2 — הטבח האוהבת המאהבת 5.00, 9.40 ,7.30
רב גן 3 — אני התוכה 7.30 ,5.00, ליבו של אנג'ל 9.45
רב גן 4 — מעקב חושני 9.45 ,7.30 ,5.00
שבים — קרוקודיל דנדי 9.30 ,7.15

נתניה

סמדר — תחיר אמריקאי 5—7, 9.15
שרון — רובוקופ 5—7, 9.15
דוד — בסי בלו 9.30 ,7.15

עפולה

מגשרין — חנות קטנה ומצחיקה 9.00
היכל התרבות — הינגה האמריקאי 7, 9.15

חדרה

חדרה — ילדים חורגים לאלוהים 9.15 ,7.00
חן — שטו הקן 9.15 ,7.00

קרית אונו

בית קהילתי — 8.00

רמת השרון

כוכב — בכבי 4.30
סרונות אהבה מדוקה 9.30 ,7.00

נס ציונה

— מעמת שמני הזמן לספרה 7.00

חיפה והסביבה

אורה — השוטר מבברלי הילס מס' 2 4.30, 7.00, 9.15
אורלי — הזנות מעבר לפינה 9.15 ,7.00
אמפיתיאטרון — כלא הילטון 7.00 ,4.30, 9.15
חן — האלמנה השחורה 9.15 ,7.00 ,4.30
עצמון 1 — רובוקופ 9.15 ,7.00 ,4.30
עצמון 2 — גבר מאוהב 9.15 ,7.00 ,4.30
עצמון 3 — ילדים חורגים לאלוהים 4.15, 9.10 ,6.45
קין אור המוזיאון — לא שם דין 9.15—7—4.30
פאר — הסודר 9.15 ,7—4.30
רון — משפחה מלודר 9.15 ,7.00 ,4.30
רב בת 1 — פגישה עיוורת 9.15 ,7.00 ,4.30
רב בת 2 — אני התוכה 9.15 ,7.00 ,4.30
אורות — סוד ההצלחה 9.15 ,7.00
היכל — שומר הראש 9.15
סמיר — הסודר 9.15 ,7.00
סינמטק התולות חדשות 7.00 להתנתק שבית 9.30
סביון — בלוז לחופש הגדול 9.15 ,7.00
אור 5 — צביר סכרי לשון 4.30—7—9, רצי חות מסוסות 11.15 בלילה

חולון

מתנס קרית שרת — זוות הכספים 4.00, מיכאלה 9.30 ,7.00
כנרת — הסודר 9.30 ,7.30 ,4.30
ארמון — קרוקודיל דנדי 9.30 ,7.30
סבוי — רובוקופ 9.30 ,7.15 ,5.00
רינה — השוטר מבברלי הילס 2 7.15 ,4.30, 9.30

בת־ים

אורנים — קרוקודיל דנדי 7.15 ,4.30, 9.30
עצמאות — סוד ההצלחה 9.30 ,7.15 ,5.00

פתח־תקוה

היכל 1 — השוטר מבברלי הילס 2 5.00, 9.30 ,7.15
היכל 2 — רובוקופ 9.30 ,7.15 ,5.00
היכל 3 — משפחה מלודר 5, 9.30 ,7.15

ראשל"צ

ג.ג.רון 1 — השוטר מבברלי הילס 5.00, 9.30 ,7.15
ג.ג.רון 2 — משפחה מלודר 5, 9.30 ,7.15

כפר סבא

חן — לא שם דין 9.15 ,7.00
בית בייל — שודדי הכבן 10 — 8
שמל — שם הוורד 9.30 ,7.00

בית שאן

מתנס — שומר הבית 9.15

טבריה

יד ששיה — חנות קטנה ומצחיקה 7, 9.15

רחובות

בית העם — לם הוורד 9.30 ,7.00
דוד — סוד ההצלחה 9.15 ,7.15
חן — א.ט.י. חבר בכוכב אחר 4.30, השוטר 9.15 ,7.15